BIBLIOTECA DEL BANCO CENTRAL DE BOLIVIA

Banco de Cochabamba su banco

PRESENCIA

MATUTINO FUNDADO EL 28 DE MARZO DE 1952

AÑO XXIV - Nº.- 6.316 - LA PAZ, BOLIVIA, LUNES 5 DE ENERO DE 1976- 12 PAGINAS - $b. 2.00

Banco de Cochabamba Su corresponsal en todo el mundo

Laborioso triunfo de The Strongest

Frente a Oriente Petrolero por 2-0

Síntesis de la jornada

Estadio "Luis Lastra.". Domingo 4 de Enero de 1976. Fase final torneo Nacional de Fútbol. Recaudación de $b. 197.765 pesos bolivianos por la venta de 10.536 entradas.

THE STRONGEST 2
ORIENTE PETROLERO 0

Juez: Celier Vargas de Cochabamba. Jueces de Línea: Arturo Ortubé de La Paz y Jorge Antequera de Santa Cruz.

The Strongest (2).- Goyburú; Angulo, Robles, Montoya, Iriondo, Fontana, Romero, Jiménez, Natalio Flores, Bastida, y Lattini.

Oriente Petrolero (0). Saavedra; Leaños, Capielo, Campos, Domínguez, Espinoza, Wanderley, Freddy Flores, Sossa, Edwin Romero, y Herbas.

Laboriosa victoria logró The Strongest frente a Oriente Petrolero por 2 a 0, en partido correspondiente al torneo nacional de fútbol. El cotejo fue favorable a los aurinegros, que en todo su desarrollo mostraron una acción ofensiva superior, mientras que la visita dedicaba su preocupación a la acción defensiva desde el comienzo. En los primeros quince minutos del partido, The Strongest se dejó arrastrar al juego de Oriente ya que el ritmo fue enredado y con acciones ásperas. A los 19 minutos Lattini abrió el marcador con un remate de cabeza al recibir un corner ejecutado por Romerito desde la derecha. Su cabezazo hacia abajo, dejó sin chance al arquero visitante. Recién entonces pudo el equipo local jugar con cierta tranquilidad, para superar a un rival que no podía equilibrar el juego ofensivo de los locales. Tampoco el medio campo de Oriente respondió, ya que Romero no repitió anteriores actuaciones, y de sus fallas partió la poca productividad en este sector del terreno para el equipo visitante. Sobre los quince minutos finales de la primera etapa, el juego malintencionado se fue acentuando, al extremo de que el juez Vargas se vio obligado a sacar tarjetas amarillas. Un codazo de Espinoza a Lattini, lo dejó a este inconsciente, y posteriormente un foul de Romero a Natalio Flores, fue replicado por Angulo, no pasando las cosas a mayores por la serenidad de los restantes jugadores. Fue la peor parte del partido.

En el segundo tiempo, las acciones fueron más tranquilas. Los jugadores se dedicaron a jugar más al fútbol, y menos a los puntapiés, y entonces se pudo observar un mejor encuentro. Las características siguieron siendo las mismas que las del primer tiempo, aunque se produjo una reacción en los primeros minutos, de parte de Oriente, pero sin llegar a concretarse situaciones de riesgo en la valla de Goyburú. Sobre los 7 minutos un pase de Flores a Lattini fue aprovechado por este, para sacar un disparo cruzado y a media altura, para batir al arquero Saavedra. Y ahí quedó definido el encuentro, porque The Strongest se dedicó a jugar fútbol más claro, y sin mayores preocupaciones, mientras Oriente intentaba disminuir, pero sin llegar casi nunca a una acción clara de gol.

Por el contrario, las oportunidades de gol favorecieron siempre a los locales, que en ese segundo tiempo tuvieron por lo menos tres oportunidades para anotar. Oriente no repitió sus anteriores actuaciones en La Paz, especialmente la que había cumplido frente a 31 de Octubre.

The Strongest, por su parte, mostró fuerza, aunque al comienzo estuvo muy desordenado, después se tranquilizó, y jugó el fútbol que le convenía llegando a una victoria merecida por 2 a 0.

Sus próximos compromisos son difíciles, sobre todo el que debe cumplir en la ciudad de Potosí frente a Independiente Unificada el próximo jueves.

La actuación del juez Celir Vargas fue correcta, pese a que en el primer tiempo los protagonistas se desviaron de su objetivo de jugar al fútbol. La calificación del encuentro es de 4, regular. Los mejores valores fueron Lattini en The Strongest y Campos en Oriente Petrolero.

- GOL AURINEGRO.- Lattini ha cabeceado el corner servido por Romerito, y su cabezazo hacia abajo, venció al arquero Saavedra. Fue la primera conquista atigrada a los 19 minutos de la primera etapa, cuando el plantel local aún no se tranquilizaba. Oriente jugó muy defensivamente. la victoria de 2 a 0 de los locales no admite objeciones.

-PELIGRO.- Bastida y Flores saltando frente a la valla de Oriente para tratar de cabecear una pelota que también pretendían los defensores de Oriente Petrolero. Fontana, a la expectativa. Oriente Petrolero no repitió la actuación cumplida frente a 31 de Octubre, tiempo atrás.

Cuenca y LDU puntean en el Ecuador

- QUITO, ENERO 4 (AFP).- Los equipos de fútbol de Liga Deportiva Universitaria y Universidad Católica fueron los puntuadores, en la segunda fecha de la liguilla que está jugándose aquí, por el título de 1975.

La Liga Deportiva Universitaria venció a Barcelona de Guayaquil por la mínima cuenta de uno a cero, en el partido que se jugó aquí, en el estadio Atahualpa ante unas 30 mil personas.

Universidad Católica alcanzó un notable triunfo en Cuenca, degrotando al Deportivo Cuenca en su propia casa por la cuenta de tres goles a cero.

En esta fecha descanzó el equipo capitalino, Aucas.

Con la liguilla intervinieron hoy equipos que alcanzaron clasificaciones de puntos, en base a ruedas de apertura y finalización.

Con los cómputos acumulados anteriores, Liga Deportiva Universitaria y Deportivo Cuenca cuentan con cinco puntos.

Sigue con cuatro la Universidad Católica y, con tres Aucas y Barcelona.

Alfonso Ugarte líder en Perú

LIMA, 4 (AP).- El equipo de Alfonso Ugarte alcanzó hoy en la punta de las posiciones del fútbol peruano al poderoso Alianza Lima, que sucumbió con el empinado Unión Huaral.

Alfonso Ugarte de Puno derrotó en su campo a Sport Boys por 2-1 y se colocó por primera vez en la posición de privilegio.

Real Madrid goleó 4-1 al Granada y sigue puntero

MADRID, 4 (AP).- Real Madrid mantuvo hoy su ventaja de un punto sobre Atlético de Madrid al frente de las posiciones del campeonato español de fútbol sobre Atlético de Madrid, después de obtener amplias victorias en la décimosexta ronda.

Real Madrid, actual capeón de Liga, venció al visitante Granada por 4-1, mientras que Atltico de Madrid batió en Valencia al equipo local por 1-0

Nada pudo hacer granada, equipo dirigido por Miguel Muñoz, entrenador de Real Madrid durante 14 años, frente a la clara superioridad del carpeón.

Pirrim medio derecho, a los 15 minutos, Santillana, centro delantero a los 22 y 57 y el alemán Netzer, interior izquierdo, a los 42, anotaron los goles de Real, y el extremo izquierdo Luis descontó para los ganadinos a los 65.

Atlético de Madrid luchó con más fuerza que Valencia y mereció la victoria, con lo que son once las rondas que lleva invicto.

El gol fue de Leal, extremo derecho, a los 43.

Los "eternos rivales" Real Madrid, primero en la clasificición con 24 puntos, y Atlético deMadrid, segundo con 23, se enfrentan en la ronda del proximo domingo.

Dos equipos comparten ahora el tercer puesto, Barcelna y Hércules de Alicante, ambos con 20 puntos.

Encuentro sensacional de goles y emoción el jugado en Zaragoza entre el equipo local, actual subcampeón de Liga, y Barcelona, y que terminó en empate 4-4.

Barcelona, luego de derrotar a Real Madrid, invicto hasta ese partido del domingo pasado, no pudo con el equipo aragonés, que luchó con gran tesón y consiguió el empate en el último minuto después de habérsele anulado un gol.

El zaguero Marcial, a los 6, el centro delantero holandés Cruyff, a los 22, el extremo derecho Rexach, a los 26, y el interior derecho Asensi, a los 63 anotaron por Barcelona y Centro delantero paraguayo Diarte, a los 11, 27 y 55, y Porta, extremo izquierdo, a los 89 para Zaragoza.

A Zaragoza le fue anulado un gol anotado por González, interior izquierdo, en el 75.

Hércules jugó en Las Palmas y perdió frente al equipo canario 2-1. Los goles locales fueron de Trona, interior derecho, a los 40 y Juani, extremo derecho, en el 61, y por Hércules anotó Barrios, delantero centro, a los 52.

En choque de rivalidad andaluza, y cargado de emoción, Sevilla batió a Betis 2-0, con goles de Plaza, extremo izquierdo, a los 41 y Jaen, medio derecho, a los 80 de penal.

Elche, en su campo, empató con Salamanca 1-1 en encuentro de igualdad de fuerzas. El equipo local abrió el marcador a los 32 por medio de Alfonseda, extremo izquierdo, y los visitantes empataron a los 62 al vencer su propia valla el zaguero ilicitano cortés.

También terminó en empate 1-1 el encuentro jugado en Gijón entre el conjunto local, penúltimo en la clasificación, y Atlético de Bilbao, Los "leones" vascos llegaron al desacanso con ventaja de 1-0, gol anotado por Irureta, interior izquierdo, a los cinco minutos. A los 85 empató el conjunto asturiano por mediación de Quini, delantero centro, que se mantiene como máximo goleador de la liga con doce tantos.

Ótro equipo asutirano, Oviedo, venció con un merecido 2-0 en San Sebastián a Real Sociedad, aunque la victoria no le permitió salir del último lugar en la clasificación.

Los goles fueron del argentino Bartolotta, interior izquierdo, a los 11 y Ortuondo, extremo izquierdo, a los 83.

Español de Barcelona conservó la imbatibilidad en su feudo y escaló cuatro puestos en la clasificación para colocarse sexto con 18 puntos después de batir a Santander 2-1 El encuentro resultó reñido de poder a poder, pero el equipo catalán se mostró más resolutivo en sus acciones.

El chileno Caszely nacionalizado español hace poco y que jugó de extremo izquierdo anotó de penal en el minuto 29 uno de los dos goles del conjunto local. El otro fue de Solsona, interior derecho, en el 72.

Quinito, extremo derecho, anotó por Santander en el 48.

Encuentros para la próxima ronda: Betis-Las Palmas, Hércules,- Real Sociedad, Oviedo-Español, Santander- Valencia., Atlético de Madrid,-Real Madrid, Granada- Zaragoza, Barcelona-Gijón, Atlético de Bilbao- Elche, y Salamanca-Sevilla.

Posiciones en el Nacional

- EQUIPOS	Pj.	Pg.	Pe.	Pp.	Gf.	Gc.	Pts...
1º.- Bolivar	7	4	2	1	14	5	10
1º.- Guabirá	7	4	2	1	13	10	10
3º.- The Strongest	7	3	1	3	10	8	7
3º.- Oriente Petrolero	7	2	3	2	9	9	7
5º.- 31 de Octubre	7	1	3	3	10	15	5
6º.- Independiente Unificada	7	1	1	5	10	19	3

- PROXIMA FECHA: Jueves 8 de Enero de 1976. En La Paz: Bolivar-Guabirá.
En Potosí: Independiente Unificada-The Strongest.
En Santa Cruz: Oriente Petrolero-31 de Octubre.

- MONTOYA EN ACCION.- El zaguero de The Strongest volcándose a la ofensiva para terminar con un remate sobre la valla adversaria. Montoya se fue en algunas ocasiones a la ofensiva para tratar de sorprencer a los defensores de Oriente Petrolero. The Strongest jugará el próximo jueves en Potosí frente a Independiente Unificada.

Guabirá logró vencer 4 a 2 a Independiente Unificada

SANTA CRUZ, 4 (ESPECIAL).- Guabirá ganó a Independiente Unificada de Potosí por 4-2, en uno de sus partidos más difíciles que tuvo como dueño de casa en el torneo nacional de fútbol.

El elenco potosino que comenzó ganando el cotejo, cumplió su mejor actuación en lo que va de esta fase final y salvo la expulsión de su mejor hombre, Mario Fortunato Ríos, cumplió un buen primer tiempo, y desde el momento que quedó con 10 hombres bajó su producción.

Guabirá tuvo un comienzo vacilante permitiendo la reacción del plantel potosino que pese a tener un viaje dificultoso cumplió su mejor partido, y estuvo a punto de lograr el empate de no mediar la anulación del tercer tanto conseguido por Cullerton a los 33' del segundo tiempo.

Guabirá aprovechó hábilmente la situación de su rival que al quedar con 10 hombres se defendió como pudo, empero al finalizar el cotejo, la hinchada premió con aplausos el rendimiento del elenco potosino.

EQUIPOS Y GOLES.

Guabirá presentó a: Manga, Awad, Pedrozo, Duarte, Justiniano, Cerrizuela, Lladó, Rocabado, Quevedo, García y Jiménez. Alternó Parada.

Independiente Unificada (2).- Valdez; Barrientos, Teleria, Herbas, Araoz, Ríos, Rojas, Ramos, Arrieta, Cullerton y Barra. Alternó Ortega.

GOLES: Cullerton 25', Quevedo 38' y Ramos 44' del primer tiempo. Jiménez 3', Quevedo 22' y 37' de la etapa complementaria.

Fue expulsado mario Fortunato Ríos.

Controló el partido el sucrense Roberto Echalar, y fue colaborado por Luis Barrancos de Santa Cruz y Alberto Albornoz de Cochabamba.

-INCIDENTES.-Un foul a Natalio Flores determinó la reacción de los aurinegros, mientras el árbitro Celier Vargas trataba de poner orden. Esa fue la peor parte del encuentro jugado en Sopocachi. Fueron los minutos finales de la primera etapa.

Según el "Sunday Times"

Generales chilenos exigieron cambios radicales en la política del gobierno

.LONDRES, 4 (AP).- El "Sunday Times" de Londres dice hoy que un grupo de generales chilenos, encabezados por el comandante de la Fuerza Aérea, General Gustavo Leigh, ha exigido cambios radicales en la política del gobierno y la renuncia inmediata del General Augusto Pinochet como jefe de la Junta Militar.

El diario dice que según "informaciones fidedignas recibidas en Londres desde Santiago", una carta de por lo menos 10 generales entregada a Pinochet hace dos semanas fijó el mes de marzo como plazo para la adopción de medidas urgentes destinadas a salvar la economía, desbandar la policía secreta y mejorar la imagen del régimen en el exterior.

Entretanto, la doctora británica, Sheila Cassidy describió detalladamente la forma en que según afirma la policía secreta la torturó hasta conseguir que identificara a un grupo de monjas y sacerdotes católicos contrarios a la junta, durante 59 días de cautiverio en Santiago antes de su liberación la semana pasada.

Su relato con derechos reservados en el diario "Sunday Mirror" aparece ilustrado con un dibujo realizado por ella de un catre de hierro donde según ella fue acostada desnuda y atada con las piernas abiertas y torturada con electrochoques.

La doctora Cassidy reconoció haber atendido al líder guerrillero clandestino de izquierda Nelson Gutiérrez, herido en un tiroteo cerca de Santiago.

Gran Bretaña ha retirado a su embajador en Chile como consecuencia del incidente. El gobierno chileno por su parte negó las denuncias de tortura y acusó a la doctora Cassidy de "apatía moral" por ayudar a escapar a "elementos violentos".

La resistencia guerrillera surgió en Chile después que los militares derrocaron a Salvador Allende en septiembre de 1973, el primer presidente marxista electo en occidente, que murió durante el golpe.

El "Sunday Times" dice también que el general Sergio Arellano Stark, identificado como tercer hombre de la Junta e íntimo amigo de Pinochet, renunció ayer sin dar explicaciones.

Pero el "poder real" detrás del ultimátum de los generales es el comandante de la Fuerza Aérea general Leigh, informa el diario.

Añade que Leigh es "reconocido generalmente como el cerebro" del golpe de 1973 y que es "el miembro más popular" de la junta de cuatro oficiales que se instauró posteriormente.

El diario expresa que la renuncia y el ultimátum son señales de "la primera división seria" surgida en la jefatura militar y del "tambaleante poder de la junta".

Los generales se sienten perturbados por la acumulación de poderes en manos de Pinochet, por el aislamiento de Chile en medio de las críticas extranjeras de la oposición unida que la junta ha suscitado en las iglesias en Chile, agrega el diario.

Los contactos crecientes de algunos dirigentes demócratas cristianos y varios sacerdotes con generales más liberales han conducido a especulaciones en Santiago de que si es posible persuadir al general Pinochet para que se retire pronto, es probable que surja un nuevo régimen con la cooperación de algunos de las anteriores personalidades políticas", añade el "Sunday Times".

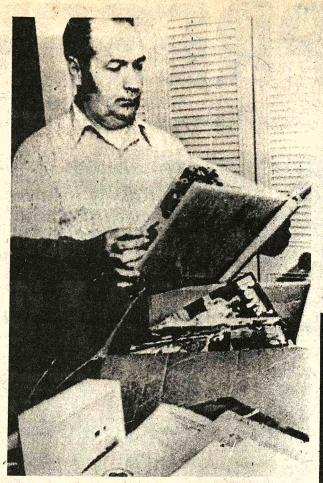

En Bilbao

Policía dispersó una manifestación que exigía amnistía para presos políticos

.BILBAO, 4 (AP).- La policía dispersó hoy con sus jeeps una manifestación de unas 5.500 personas que exigían una amnistía general para los presos políticos, informaron las autoridades.

La manifestación, que llevaba carteles en los que se pedía la amnistía, se proponía entregar al gobernador civil de Vizcaya una nota con millares de firmas en demanda del perdón, dijeron fuentes de la policía.

La manifestación comenzó después que unas 400 personas, que realizaron ayer un acto de presencia pasiva en la Iglesia de San Anton en demanda de una amnistía para los presos políticos y del regreso al país de los españoles exiliados, salieron del templo después de oir misa en la que se pidió también el perdón de los presos. El grupo estaba integrado por familiares de prisioneros y ex presos políticos.

La policía no intervino durante la manifestación de presencia pasiva.

Pero las autoridades dijeron que los manifestantes marcharon después hasta el edificio del gobierno civil, a unos dos kilómetros de la iglesia hasta que apareció la policía.

Añadieron que los agentes, tras retirar los cartelones, trataron de dispersar la manifestación con sus jeeps. El tránsito no fue interrumpido.

Las fuentes agregaron que cuando los manifestantes estaban cerca del edificio del gobierno civil, la policía se presentó con bastones en mano para dispersarlers, pero que no los atacaron, aunque algunos fueron detenidos para ser interrogados. Más tarde fueron dejados en libertad.

Los manifestantes no fueron recibidos por el nuevo Gobernador Felipe Ugarte, que había tomado ayer posesión de su cargo, expresaron las fuentes.

El Rey Juan Carlos decretó recientemente una amnistía que dejó en libertad a 6.500 presos, pero de ellos sólo unos 500 eran políticos y los grupos de oposición protestaron el perdón debido a que según dijeron otros 1.300 seguían encarcelados.

La policía había tratado hasta ahora las manifestaciones pacíficas con moderación desde que el primer gobierno que sirve bajo la monarquía de Juan Carlos asumió el poder hace un mes.

El gobierno dijo que las manifestaciones pacíficas serían toleradas por medios pacíficos, mientras los manifestantes no recurrieran a la violencia.

En varias manifestaciones en demanda de la amnistía organizadas recientemente en algunas ciudades españolas, los manifestantes aplaudieron a los agentes que les permitieron reunirse y gritar en favor del perdón, pero siempre pacíficamente.

Fuentes policiales dijeron que ninguno de los manifestantes resultó herido, y que los agentes no emplearon sus bastones para dispersar a la muchedumbre.

Añadieron que varios vehículos policiales bloquearon las vías de acceso al edificio del gobierno civil.-

Entretanto, un centenar de manifestantes que había iniciado una manifestación de presencia pasiva en el interior de la Catedral del Buen Pastor continuaba allí al promediar la tarde.

Unos 100 familiares de prisioneros políticos que ayer por la tarde iniciaron un acto de presencia pasiva en el interior de la Catedral del Buen Pastor, en San Sebastián, otra capital provincial

Unos 100 familiares de prisioneros políticos que ayer por la tarde iniciaron un acto de presencia pasiva en el interior de la Catedral del Buen Pastor, en San Sebastián, otra capital provincial vasca, también para exigir una amnistía total, salieron hoy del templo y desfilaron hacia el edificio del gobierno provincial.

Se les unieron en su marcha unas 2.000 personas.

La policía no intervino para desbaratar la manifestación. El Gobernador civil, Emilio Rodríguez Roman, recibió a seis familiares de los prisioneros políticos que le entregaron una carta dirigida al Rey en que exigían amnistía política.

Mientras tanto, frente al edificio del gobierno, la multitud gritaba: "amnistía! amnistía!".

Los manifestantes se dispersaron pacíficamente.

Premier Rabin advirtió que NN.UU. estancará gestiones de paz en Levant

.JERUSALEN, 4 (AP).- El Primer Ministro Yitzhak Rabin advirtió hoy que el Consejo de Seguridad de las Naciones Unidas "estancará" las gestiones de paz en el Medio Oriente si trata de asumir las negociaciones árabe-israelíes.

La radio estatal informó acerca del discurso de Rabin en el que éste insinuó que el resultado del debate del Consejo la semana próxima podría originar nuevos conflictos armados.

Rabin añadió que "nuevos acontecimientos graves podrían derivarse" del debate, y expresó que Israel tenía "suficiente poderío militar para permitirle maniobras políticas, pero posiblemente tendremos que dar expresión a esto más pronto de lo que muchos piensan".

Los observadores interpretaron sus palabras como una forma velada de decir que Israel lucharía antes que aceptar acontecimientos políticos indeseables.

Anteriormente, el gabinete difundió una declaración redactada por Rabin en la que se insta a Washington a bloquear cualquier intento transferir los esfuerzos de paz del Medio O al Consejo de Seguridad en su debate del enero.

Un comunicado del gabinete indicó que los dos Unidos habían dado a Israel seguridad este sentido durante las negociaciones Secretario norteamericano de Estado Kissinger para la conclusión del acuerdo visional egipcio-israelí en agosto pasado.

Los funcionarios israelíes dijeron que es que los Estados Unidos veían cualquier inte los árabes para alterar las resoluciones 24 del organismo mundial sobre el Medio Or que constituyen la piedra angular de todo esfuerzos de paz árabe-israelíes hasta ahor

El gabinete descartó de nuevo toda negoc con la Organización por la Liberación de Pale (OLP) y dijo que boicotearía el debate del co si la OLP participaba en él.

.-CANCER.- Decatur, Illinois 4 (AP).- Charles Ryan ha recibido unas 12.000 cartas desde que una publicación norteamericana informó que su hijo Mark de 13 años, estaba enfermo de cáncer. Mark murió hace unos siete meses, y ayer Ryan pidió al público que deje de enviar cartas y regalos. "Ni mi esposa ni yo podemos resistirlo más", dijo (Radiofoto AP).-

Yacimientos Petrolíferos Fiscales Bolivianos

Provisión de materiales

Se invita a las firmas interesadas en la provisión de materiales apersonarse a nuestra División de Adquisiciones, 4º Piso, Edificio Central, Calle Bueno s/n, a retirar los pliegos de especificaciones correspondientes a nuestros Pedidos detallados a continuación, los días 5 y 6 de enero de 1976.

PARA IMPORTACION

GXG-12-75	CAMIONETAS
GXG-18-75	ACCESORIOS PARA EQUIPOS SISMICOS
GXG-20-75	ACCESORIOS PARA EQUIPOS SISMICOS
GXG-22-75	ACCESORIOS PARA EQUIPOS SISMICOS
GXG-23-75	ACCESORIOS PARA EQUIPOS SISMICOS
GXG-24-75	ACCESORIOS PARA EQUIPOS SISMICOS
GXG-25-75	ACCESORIOS PARA EQUIPOS SISMICOS
GXG-44-75	ACCESORIOS PARA EQUIPOS SISMICOS
GXG-26-75	GRUPOS ELECTROGENOS
GXG-27-75	GRUPOS ELECTROGENOS
CAM-6256-75	PROBADOR DE BOMBAS DE INYECCION
CAM-6518-75	CABLE ELECTRICO
CAM-6545-75	UNIONES
CAM-6547-75	VALVULAS DE BOLA
CAM-6549-75	VALVULAS DE COMPUERTA
CAM-6550-75	VALVULAS DE COMPUERTA
CAM-6562-75	ALINEADORES DE CAÑERIA
CAM-6602-75	VALVULAS
CAM-6603-75	VALVULAS MARIPOSA
CAM-6681-75	VALVULAS DE CONTROL
DVSI 30-75	SELLOS Y MANGUERAS PARA EXTINTORES
DVSI 31-75	ACCESORIOS PARA EXTINTORES
GCM 47-75	SURTIDORES
GCM 80-75	TAPAS Y SELLOS PARA TAMBORES.

La Paz, 2 de enero de 1976

DIVISION DE ADQUISICIONES

Té AMANCAY Té CARDIACO

BANCO CENTRAL DE BOLIVIA

CONSTRUCCION DE SU NUEVO EDIFICIO EN LA CIUDAD DE LA PAZ

LICITACION PUBLICA No. 2/75-A

CALEFACCION Y AIRE ACONDICIONADO

El BANCO CENTRAL DE BOLIVIA, de conformidad con la Resolución de Directorio No. 5144 de fecha 29 de Diciembre de 1975, convoca a propuestas para la provisión e instalación de EQUIPO DE CALEFACCION, AIRE ACONDICIONADO Y AGUA CALIENTE, destinados a su nuevo edificio, cuyas características generales son: 33.500 metros cuadrados de construcción distribuídos en 31 plantas a construirse en el terreno ubicado en la esquina de las calles Ayacucho y Mercado de la ciudad de La Paz, Bolivia.

La presente convocatoria es de carácter público nacional e internacional, pudiendo intervenir firmas de alta y reconocida categoría que cumplan con los requisitos establecidos en el Decreto Supremo No. 10120 de fecha 2 de Febrero de 1972.

Los pliegos de especificaciones Administrativas, Técnicas, Planos y demás documentos pueden ser adquiridos en la ciudad de La Paz, a partir de la fecha en las oficinas del BANCO CENTRAL DE BOLIVIA, División Técnica, 2o. Piso, Calle Ayacucho esquina Mercado No. 308.

El precio de los documentos es de $b. 5.000.--

Las propuestas deberán ser presentadas con las formalidades de ley, en las Oficinas de la Secretaría de la Presidencia del BANCO CENTRAL DE BOLIVIA, 2o. piso, calle Ayacucho esquina Mercado No. 308 hasta horas 16.00 p.m. del día Viernes 2 de Abril de 1976. La Junta de Licitaciones se reunirá el mismo día a horas 17.00 p.m. para proceder a la apertura de las mismas.

La Paz, 31 de Diciembre de 1975.

Bolivia, lunes 5 de enero de 1976

PRESENCIA

Director: Huáscar Cajías K.
Gerente: Armando Mariaca V.
Jefe de Redacción: Mario Maldonado V

La tragedia del pueblo de Angol[a]

.Lo que ocurre actualmente en Angola ca a to- los pueblos subdesarrollados y muestra on clari- cómo las grandes potencias se oponen hecho, que en los discursos digan lo contrario, que las hasta hace poco eran colonias, consten su pendencia, en el sentido completo de palabra. que desean es que las naciones recié nacidas en de una dependencia a otra. No en no se ha o que muchas veces el colonialismo ha do susti- o por un neocolonialismo, más disimudo, pero en el fondo sigue implicando relacione entre me- polis y países subordinados.

Como en otros tiempos, se presenta u lucha de dominio entre las grandes potencias; ara, sobre o entre las que encabezan al mundo occiental y al munista.

El rico territorio angoleño se halla ocado -la resión no es ajena a la realidad- por do grupos en se mezclan las más contrapuestas e esperadas uencias. Por un lado, un sector, adicto al munismo moscovita, domina la capit ha sido onocido por varias naciones, sobre todo fricanas, y be abundante apoyo, especialmente merial, de la ón Soviética. Como las armas no ban, operan bién cerca de cinco mil cubanos cast tas que se olvidad completamente del respeto qu dicen tener voluntad popular de cada país y han seuido, como venientes de un fiel satélite las directiv de Moscú.

En el otro lado, se encuentran mezclas en extra- alianza, socialistas, maoistas y grupos ativamente mocráticos. Todos ellos están apoyado por Estados idos, China roja y Sudáfrica. Aunque esta alianza upa, al parecer, la mayor parte del rritorio an- leño, no da muestras de ser el más fute ni el más estigioso. La ayuda estadounidense e ha visto tringida por actitudes del Senado la potencia rteña, que teme que su país se deslic en otro Viet m. China roja no tiene muchos meds para dejar ntir su peso a miles de kilómetros. L intervención dafricana es la más considerable pues cluye seis mil mbres bien armados y adiestrados, pro tiene dos aves inconvenientes que, a la larga pueden ser cisivos para la derrota de todo el grup Sudáfrica es país racista, repudiado por tod los demás ricanos y muchos no africanos y, demás, la in- rvención se basa en una reclamació de derechos e, según todo indica, el pueblo angeño está muy co dispuesto a aceptar.

Como podrá advertirse, la causa d la democracia *cidental* tiene pocas probabilidades de imponerse. *o no se* debe tanto a la fueza del ando opuesto udiado, como todo intervencionism, por el pueblo goleño- sino a que ha buscado el apoyo de gímenes que muy poco han de atra a los negros y stizos que constituyen la inmensa mayoría de la po- ción de Angola.

Nada raro sería que en esta nació se repita, con nas *características* diferenciales d detalle, lo que rrió *en Viet Nam.* Como en el sude e asiático, será ueblo del *lugar el* que más ha de sfrir, llegando a vertirse en campo de experimentción de armas as.

Se ha dicho que tanto Rusia comc Estados Unidos hallan dispuestos a salvar esta situción por medio negociaciones. Ojalá tales intencions sean sinceras se eviten un baño de sangre y muchs destrucciones pueblo angoleño a causa de qe sobre él se royectan no sólo las grandes potecias mundiales, ino satélites que obran movidos or otros y que *implemente* quieren adquirir notoedad, recuperar *lgo de* su disminuido prestigi revolucionario, aciendo precisamente lo contrario d lo que sostienen n teoría.

El día más largo

icen que los recién casados a costa, tienen un in- eniente: la noche es siado corta...

dichos populares son naci- e una realidad. Durante la nte visita que hicimos los distas al puerto de Arica, os ocasión de ser testigos días excepcionalmente s, tan largos que empiezan 5.30, aproximadamente, y uyen a las 20.20 ahora en o.

uralmente la jornada es agobiamente larga que que vive en la costa, está ado a una siesta repara- después del almuerzo.

s comerciantes atienden al co hasta las 13.00, no rea- hasta las 16.00. Aunque se aran abiertos, no tendrían es. Los que gozan del io contínuo, son los em- os bancarios; su jornada al concluye a las 14.00.

entras que para los ari- os esa extraordinaria sión del día, no es no- sa, para nosotros los me- rráneos, para los que es- s acostumbrados a un día se extiende generalmente, e las 6 y las 18.00 horas, rimentar un día tan largo es interesane y novesoso.

Ver el oaso a orillas del Pacífuco, es ago que jamás se olvida. Dese las 19.00 aproximadamente, el sol adquiere una dimensió diferente al aproximase al horizonte. Sus rayos lo irandan todo de un color ladrillo.

A medda que el sol va poniéndose, la intensidad del rojo ladrilo va acentuándose, para después ir cediendo paulatinamente terreno a las sombras de la noche.

Casi todos los periodistas que estuvimos ecientemente en Arica, no los perdíamos el espectáculo del ocaso.

La inmersidad del mar, el maravilloso ono del cielo y los apacibles momentos finales del día, invitan a la meditación. A veces uno se queda tan absorto en sus pensamientos que no se da cuenta que el sol se puso; sólo el fresco del mar recuerda que uno está aún en la tierra. Eso es lo que nos ocurría a los periodistas que a cada atardecer nos dábamos cita en la terracita del Hotel Hostería. El friecito nos obligaba a ir corriendo a la habitación para abrigarnos para después reconfortarnos con la cena....

PESCA.- En la playa de Macha, por donde probablemente [obte]ngamos una salida al mar, hay abundante pesca. El joven de la [fotog]rafía muestra un ejemplar capturado en la zona.

Impresiones de un viaje al corredor marítimo

Escribe: Francisco Roque Bacarreza, fotos: Alberto Torrico Tellez

- MAR PARA BOLIVIA. -- No sólo es la aproximación de Bolivia al mar, su salida hacia las grandes rutas marítimas y la satisfacción de un anhelo casi centenario de romper el enclaustramiento geográfico a que fue sometido el país por el "derecho que da la fuerza". La posesión de la costa marítima significa también el aprovechamiento de los recursos que ofrecen las aguas oceánicas, con toda su riqueza submarina. Frente a las playas y a los acantilados, las gaviotas forman bandadas, embelleciendo el panorama. La costa norchilena, ofrece este panorama: anchas playas, barcos surtos en las bahías y gaviotas formando nubes.

- FRENTE AL MAR.- El autor de las notas en la playa de Macha, por donde Bolivia podría obtener su anhelada salida al Pacífico.

El hombre mediterráneo ante el mar

.El encuentro del hombre mediterráneo con el océano, sobre todo si es el Pacífico, es brutalmente dramático.

Aunque varias veces tuve la oportunidad de superar la barrera del enclaustramiento territorial que somete a Bolivia, mi encuentro con el mar siempre es dramático.

La última vez, junto a una docena de periodistas de La Paz, ratifiqué aquella impresión..

Gracias a la maravilla del Boeing 727, el LAB nos transportó en 35 minutos desde La Paz hasta el norteño puerto chileno de Arica.

Desde las ventanillas de la nave, algunos pasajeros, quizá con más insistencia aquellos núnca jamás vieron el mar, trataban de encontrarse con la maravillosa realidad del Océano Pacífico.

A unos 30 minutos de viaje hacia Arica, ya es posible observar la inmensidad del océano que se confunde en el horizonte con la no menos grandiosidad del cielo. Un verde azulado, intensificado por la luminosidad del sol, caracteriza a esa zona del Pacífico Sur.

Ya en el aeropuerto chileno de Chacalluta, al abrirse la puerta del avión que da acceso a la escalerilla, sentí una vez el agradable ambiente marino. La tibia temperatura -25 grados centígrados- y el aire liviano son las primeras impresiones que se tienen. Evidentemente estábamos en la costa.

Pese a saberse ya en la costa, el hombre mediterráneo no deja escapar ninguna oportunidad para admirar o quedar embelesado frente al mar. Mientras el grupo de pasajeros esperaba la conclusión de los trámites de rigor que todo extranjero debe cumplir en un aeropuerto, algunos no esquivamos la tentación de subirnos a la terraza de la terminal aérea para contemplar el océano. La presencia del avión del LAB, con los colores de la bandera nacional pintados en la cola del Boeing, acrecentó nuestra nostalgia mediterránea. Como marco al aparato, el verde azulado de las aguas del Pacífico se extendían hasta perderse en el infinito.

El grupo de periodistas que nos trasladamos a Arica tenía como finalidad visitar la zona por donde, probablemente, Bolivia tendrá un acceso al mar.

Instalados ya en el Hotel Hostería de Arica, construído a orillas del Pacífico, algunos de nosotros nos olvidamos de que aún no habíamos almorzado. Lo primero que se nos ocurrió fue ir a pararnos en la playa, para sentir de cerca, tan cerca como pudimos, las aguas del añorado Pacífico.

La reacción del mediterráneo ante el mar se manifiesta, generalmente, de tres maneras. Los sentimentales, especialmente algunas señoras de mucha sensibilidad, que se ponen a llorar; otros se quedan paralogizados ante la casi monstruosa inmensidad marítima, estos últimos terminan quedándose meditabundos; en cambio, los terceros exteriorizan de alguna manera su entusiasmo, si ya van preparados, se bañan directamente, si no llevan malla, se descalzan, se remangan los pantalones y dejan que las olas les lleguen a los pies.

Al día siguiente de nuestra llegada a Arica, tuvimos ocasión de visitar la playa de Macha, al norte de esa ciudad portuaria, por donde probablemente obtengamos la salida al mar.

Aquello de que el mediterráneo reacciona de varias maneras ante el mar, tuve ocasión de observarlo de nuevo. Claro que ninguno se echó a llorar, pero casi todos no resistimos a tentación de descalzarnos y meternos en el agua. importándonos muy poco de que nuestros pantalones se mojaran y se impregnaran de la fina arena.

La reacción del mediterráneo ante la realidad del mar, es dramática...

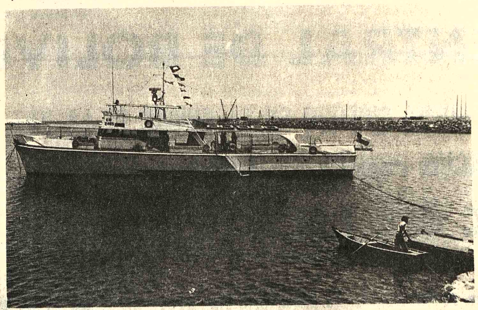

.TURISMO.- Este barco, actualmente al servicio de una empresa turística chilena que se dedica a la realización de "tours" por el Pacífico Sur, podría ser trasladado en el futuro al lago Titicaca para la realización de similares servicios en la zona lacustre boliviano-peruana, según anunció a los periodistas que recientemente visitaron Arica. La nave está dotada con una serie de comodidades que hacen placentero un viaje.

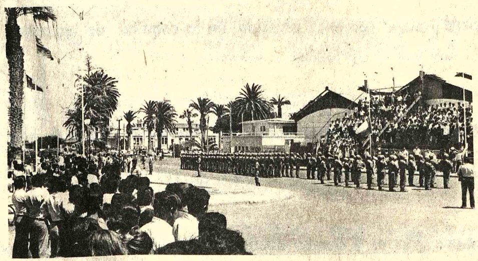

.HOMENAJE.- Todos los domingos, cerca del medio día, un destacamento de la guarnición de Arica rinde homenaje a la bandera chilena. Una apreciable cantidad de público se congrega en la plaza principal para observar la ceremonia que se convirtió ya en un tradicional acto. Los ariqueños, según expresaron algunos de ellos en conversaciones con los periodistas bolivianos que visitaron esa ciudad portuaria, desean pronto ver flamear la bandera boliviana en la costa del Pacífico.

.DESATOCHAMIENTO EN ARICA.- Barcos surtos en el puerto de Arica son vistos en la labor de carga y descarga de las mercaderías con destino y procedentes de Bolivia, como es el caso de las barras de estaño de la Empresa Nacional de Fundiciones que se ven en primer plano.

El Sistema Integrado de Tránsito de Mercaderías desde el puerto de Arica, a cargo de la Administración Autónoma de Almacenes Aduaneros (AADAA), desde agosto pasado ha dado buenos resultados en el despacho de la carga que llega y sale por el nombrado puerto.

Los resultados son evidentes si se toma en cuenta que al 18 de diciembre del año pasado la mercadería acumulada en Arica ascendía a sólo 9.513 toneladas en contraste a las 32 mil toneladas que allí habían en agosto al tiempo de implantarse el mencionado sistema.

Se ha llegado a comprobar que la Comisión Económica para América Latina (CEPAL) acertó en la recomendación para implantar este sistema, que es probable que dentro de poco se aplique en igual forma en el puerto de Antofagasta.

Antes, el despacho de mercaderías bolivianas, desde Arica estaba a cargo de una docena de empresas despachadoras, en su mayoría extranjeras, que cumplían su labor de acuerdo a conveniencias y clientes, además de que provocaba mal uso de los medios de transporte y de los de carguío y descarga en puerto.

Los costos de las operaciones que realiza AADAA han resultado mucho más bajos que los que cobraban dichas empresas despachadoras.

Se ha hecho notar que uno de los factores decisivos para lograr el desatochamiento en Arica ha sido la utilización de numerosos camiones para el transporte de las mercaderías.

Abajo, a la derecha un lote considerable de harina de trigo que llegó a Arica antes de la vigencia del Sistema Integrado. La harina, debido al considerable abarrotamiento de los almacenes del puerto, tuvo que ser depositada a la intemperie, como se ve en la fotografía. Con el transcurrir del tiempo y sus inclemencias, se deterioraron los envases ocasionando pérdidas. Actualmente, se ha procedido a la reparación de los envases y al despacho de la nombrada mercadería, cuyo transporte a La Paz se espera cumplir en el menor tiempo posible para así evitar mayores perjuicios al país.

AADAA ha anunciado que estos procedimientos serán una característica de sus funciones, para lo que se propone hacer algunos reajustes administrativos tanto en La Paz como en su filial de Arica.

Arica identificada con aspiración boliviana

. !Si señor, los ariqueños queremos que nuestros hermanos bolivianos tengan una salida al mar! Esta es la respuesta generalizada que obtuvimos durante nuestra reciente visita al más norteño puerto chileno.

Por donde fuimos, encontramos la simpatía del ariqueño.

"Bienvenidos hermanos bolivianos", reza un cartel que se exhibe en muchos escaparates de los comercios de Arica.

Para los que tuvimos ocasión de visitar Arica hace algunos años, semejante cordialidad y cortesía nos resultan sorprendentes.

Si te detienes a analizar semejante causa, es que rápidamente encuentras el efecto de la misma. Los ariqueños quizá sean los hombres más prácticos de Chile. Saben perfectamente que mucho pueden ganar con la vecindad con Bolivia que con la lejanía de Santiago, capital distante a unos 2.000 kilómetros de Arica. La Paz está sólo a 450 kilómetros.

En las charlas que tuvimos los periodistas que recientemente fuimos de visita a aquella ciudad portuaria, obtuvimos el testimonio de numerosas personas que ven la probable solución del problema del enclaustramiento territorial como la solución de sus propios problemas.

Los ariqueños, más que muchos bolivianos, están perfectamente enterados del curso de las conversaciones chileno-bolivianas. Cuando se les menciona la propuesta del corredor como solución del problema mediterráneo, inmediatamente dicen que la franja territorial rematará en la playa de Macha, al norte de Arica.

En Arica hay cesantía, su economía está atorada, el comercio ya no es el de otras épocas, el movimiento turístico disminuyó, y el trabajo escasea. No hay necesidad de escarbar demasiado para darse cuenta de esa realidad. Camino al aerouerto se ven muchas construcciones paralizadas Si se pregunta la causa, la respuesta es inmediata: !La plata escasea, señor!

Gran parte de la ciudadanía ariqueña, sobre todo aquella que está directamente vinculada al comercio, industria y turismo, está tan expectante del final de las negociaciones boliviano-chilenas, como lo estamos los bolivianos.

La solidaridad y simpatía de aquellos, nace de un sentido pragmático. Saben perfectamente que en caso de hacerse realidad el planteamiento del corredor. Arica tendrá mucho que ganar. Para empezar, saben que una importante corriente humana resucitará a su alicaido turismo. El comerciante aguarda con ilusión un caudal impresionante de compradores, como en los mejores días, los industriales esperan que se produzca el fenómeno para atender las nuevas necesidades que los bolivianos necesariamente tendremos que crear.

Arica es solidaria con la causa boliviana.

RIQUEZA LITORALEÑA. La gente de la costa goza de todo aquello que es desconocido en las montañas. Un pingüino, conocido acá sólo por los relatos, es un animal domesticable; con su aspecto de gran caballero metido en un frac, camina contoneándose para diversión de los niños, que aprovechan de la mansedumbre del animal para jugar con él, darle órdenes y ser obedecidos. Son las maravillas del litoral marítimo. Esta escena puede ser apreciada en la fotografía de la derecha.

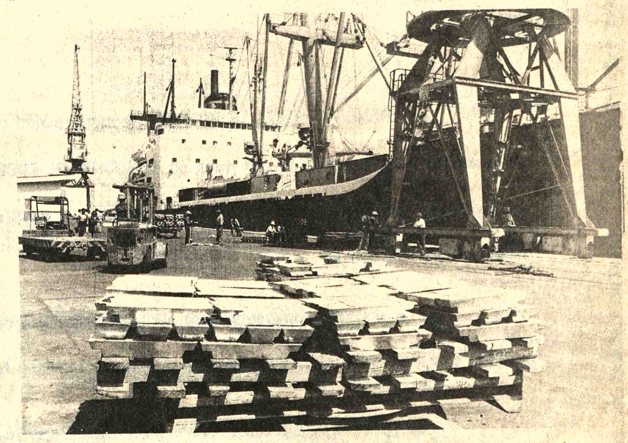

Gobierno argentino considera hoy borrador del "Proyecto nacional"

Corriente peronista favorecería "bordaberryzación" del poder

..BUENOS AIRES, 4 (AP) - La Presidenta Isabel Perón -en cuyo gabinete pugnan por lo menos tres corrientes internas- reunirá mañana a sus ministros para considerar el borrador de un denominado "Proyecto Nacional", con propuestas y objetivos para el desarrollo del país.

Un diario local atribuye a una de dichas corrientes el propósito de "bordaberrizar" al gobierno. Se trata del sistema implantado desde 1973 en Uruguay por el Presidente Juan M. Bordaberry, quien ha dado creciente participación en el poder a las Fuerzas Armadas y retenido su cargo aunque cancelando el régimen democrático del cual emanó su mandato.

El "Proyecto Nacional" es una iniciativa atribuida al ex Presidente Juan D. Perón, quien murió el primero de julio de 1974 antes de darlo a conocer al país. Se trataría de una serie de enunciados en materia política, económica, social y de política externa, sobre la base de coincidencias mínimas entre los sectores más representativos del país. En varias oportunidades Perón y otros dirigentes atribuyeron buena parte de la inestabilidad argentina a la ausencia de un adecuado "proyecto".

A juicio de algunos observadores, la discusión del "Proyecto Nacional" no hará sino dilatar una definición entre los grupos internos peronistas que procuran imponer su orientación en el gobierno.

En líneas fundamentales, dichos grupos serían el comandado por el Ministro del Interior Angel F. Robledo, el sector sindical que opera bajo la estructura de las llamadas "62 Organizaciones" y, finalmente, un equipo peronista de derecha vinculado con el ex "hombre fuerte" José López Rega, que ahora parece orientar el secretario técnico de la presidencia, Julio González.

El diario "La Nación" atribuye a González y sus amigos -con el fin de preservar la permanencia de Isabel Perón en la presidencia- el propósito de repetir la experiencia uruguaya puesta en práctica por Bordaberry. "En el Uruguay se dejó a salvo la investidura presidencial, al mismo tiempo que las Fuerzas Armadas extendieron vigorosamente su propio campo de acción", dice el periódico.

Sin embargo, hasta el momento los planes atribuidos a González parecen haber fracasado.

El sector más derechista de las Fuerzas Armadas -actualmente minoritario- sería partidario de asumir lisa y llanamente, sin compartirlo con sector alguno del peronismo, movimiento por el cual siente abierta hostilidad. En cuanto a la mayoría del ejército, la marina y la fuerza aérea francamente opuesta a López Rega, sus aliados y reemplazantes- sigue prestando adhesión a la defensa del régimen constitucional, si bien no oculta su deseo de que el gobierno produzca cambios muy profundos, que podrían alcanzar incluso a la propia Jefa del Estado.

El grupo sindical, a su vez, tiene considerable poder, derivado de su control de casi todos los gremios obreros y de sus multimillonarios recursos. Es acaudillado por Lorenzo Miguel, Secretario de la Unión Obrera Metalúrgica (UOM), y sus adversarios le achacan la falta de objetivos a largo plazo y aspirar en cambio al logro de metas dominadas por la lucha interna peronista y la obtención de mayor poder a cualquier precio.

Miguel y sus "62 Organizaciones" -nombre oficial del bloque sindical partidario- encuentran crecientes dificultades internas.

La principal es representada por el gobernador de la provincia de Buenos Aires, Victorio Calabró, un rival de Miguel dentro de la UOM y enérgico crítico de la orientación gubernamental. Calabró y un número cada vez mayor de legisladores y dirigentes peronistas creen que la seria crisis que afecta al gobierno reclama medidas de fondo, una de ellas el relevo transitorio o definitivo de Isabel Perón. Las "62 organizaciones" en cambio, han asumido la defensa a ultranza de la presidenta, considerándola "jefa natural del peronismo" y heredera del mandato de Juan Perón.

El sector que responde al Ministro Robledo es el que tiene, paradójicamente, una situación interna más precaria y al mismo tiempo, la mejor posición negociadora con las Fuerzas Armadas y los partidos opositores. Se atribuye al sector de Julio González y a las "62 Organizaciones" buscar el reemplazo de Robledo como ministro del Interior, cargo que combina con el de vicepresidente primero del partido oficialista.

Las relaciones entre Robledo y la Presidenta Isabel Perón, por otra parte, distan de ser muy estrechas.

Sin embargo, el sector peronista representado por el ministro del Interior es quizás el único del oficialismo que cuenta con el respeto de las Fuerzas Armadas y de los partidos opositores. Robledo coincide con la necesidad de introducir cambios, aunque a diferencia de Calabró y los disidentes, parece preferir un método gradual, que salvando la investidura presidencial, preserve siquiera como símbolo para el peronismo la figura de Isabel Perón, cuyo apellido tiene considerable valor emocional dentro del heterogéneo movimiento mayoritario.

Reelección del Presidente López Michelsen fue propuesta en Bogotá

..BOGOTA, 4 (AP) - La reelección del Presidente Alfonso López Michelsen fue propuesta hoy por el senador Estanislao Posada, uno de los más allegados amigos políticos del Jefe del Estado, en momentos de crisis y división en el Partido Liberal de gobierno.

Posada dijo que pedirá a la convención nacional del Partido Liberal presentar al pueblo la bandera electoral de la reelección inmediata de López Michelsen.

La convención tendrá una segunda ronda de sesiones el 16 de enero, después de haber caído en el caos en diciembre pasado cuando intentaba elegir una nueva dirección del partido.

El senador dijo que si los colombianos aceptan la propuesta en las elecciones de abril, se reformaría la constitución para permitir la reelección inmediata de López Michelsen, pues actualmente sólo se permite la reelección después de cuatro años.

La propuesta del senador Posada podría profundizar la crisis en el Partido Liberal, que está dividido entre los seguidores de López Michelsen, los que respaldan al ex Presidente Carlos Lleras Restrepo y quienes aspiran a elegir presidente al ex Canciller Julio César Turbay Ayala, actual embajador en Washington.

Aunque no hubo ninguna reacción inmediata del Presidente López Michelsen, quien pasa una temporada de vacaciones en las islas del Rosario, en el Caribe, círculos políticos consideraron improbable que el Jefe del Estado acepte una reelección inmediata, pues reiteradamente ha dicho que su carrera política terminará con su mandato presidencial en agosto de 1978.

- SALVO LA VIDA.- Boston, 4 (AP).- Jason Muldering, de dos meses de edad se recupera de la vista luego de una extraordinaria operación que salvó la vida al extirpársele un tumor del tamaño de un limón en la cuenca del ojo derecho. Un vaso de papel sirve como protector improvisado. (Radiofoto AP).

Ex Presidente Alessandri formará pa del Consejo Consultivo de Junta Mili

..SANTIAGO DE CHILE, 4 (AP) - El Presidente Jorge Alessandri dijo que formará parte de un consejo de estado consultivo recientemente creado por el gobierno militar.

En declaraciones al diario "El Mercurio" el ex mandatario de 79 años de edad señaló que estará al consejo porque nunca ha negado su colaboración a una autoridad que se la haya solicitado.

El viernes, el ex Presidente Eduardo Frei había declinado la invitación de integrar dicho organismo.

El organismo fue creado el miércoles por el Presidente Pinochet quien invitó a los ex presidentes de la república a integrarlo. Sólo el ex Presidente González Videla, que gobernó Chile entre 1946 y 1952 asistió a la ceremonia, mientras que los ex mandatarios Alessandri y Eduardo Frei estaban presentes. Posteriormente Frei declinó la invitación.

Alessandri, que fue presidente de Chile entre 1958 y 1964, dijo que su inasistencia se debía a un compromiso anterior: "No puede asistir a la ceremonia de promulgación del acta constitucional que crea el consejo de estado, que tenía un compromiso impostergable para el 4 de diciembre a mediodía. Así lo hice presente por carta y por teléfono al gobierno". El c creado mediante la dictación por el Pinochet de la primera acta constitu consejo será un organismo de consulta dente de la República sobre los gra blemas nacionales, según señala el doc su creación.

En una declaración entregada el vie Presidente Eduardo Frei que sucedió a en 1964 y gobernó hasta 1970 cuando ent der a Salvador Allende quien fue derroc por las Fuerzas Armadas, declinó la in integrar el consejo de estado.

Señaló que tal organismo sería útil parte de un cuadro institucional basa constitución política aprobada plebiscita por el país. Dijo que el presidente de la no estará obligado a consultar el consej y que podrá remover sus miembros

"No sería honrado y leal de mi parte organismo como este", dijo Frei.

La primera acta constitucional fue por una comisión encargada de redact va constitución política para el país. La fue creada por la junta militar poco asumir el poder en septiembre de 19

SILESIA
la mejor lana acrílica, parafinada, conos grandes, colores firmes, corre como agua, precios rebajados para tejedores
CALLE POTOSI 1321 entre Colón y Loayza

CITIZIN
DISTRIBUYE: INTERNATIONAL ELECTRO MOTOR
NATANIEL AGUIRRE 0610 - TEL. 8766 - COCHABAMBA
EL CAMPEON
publicentro

Sea Chofer Profesional
Inscripciones abiertas.
El curso comienza el 2 de Febrero.
Academia "Indianápolis"
Avenida Mariscal Santa Cruz esquina Yanacocha.

SILVANA
El reloj suizo de confianza
Distribuidores para Bolivia
LA PRECISION
Casilla 569 Cochabamba

INSTITUTO MATEMATICO
AL SERVICIO DE LA JUVENTUD ESTUDIOSA
LA PAZ - BOLIVIA
VACACIONES UTILE
ESTUDIANDO MATEMATICA FISICA UIMICA
EN EL INSTITUTO MATEMATICO
CURSOS PARA MEDIOS INTERMEDIOS Y BASIC
R.M. No. 389 Informes e Inscripciones: Av. Mariscal Santa Cruz 125 (esq. colón) Teléfono
INICIO lunes

BANCO CENTRAL DE BOLIVIA

CONSTRUCCION DE SU NUEVO EDIFICIO EN LA CIUDAD DE LA PAZ

LICITACION PUBLICA No. 4/75-A

COCINA

El BANCO CENTRAL DE BOLIVIA, de conformidad con la Resolución de Directorio No. 5144 de fecha 29 de Diciembre de 1975, convoca a propuestas para la provisión e instalación de EQUIPO DE COCINA destinado a su nuevo edificio, cuyas características generales son: 33.500 metros cuadrados de construcción distribuídos en 31 plantas, a construirse en el terreno ubicado en la esquina de las calles Ayacucho y Mercado de la ciudad de La Paz, Bolivia.

La presente convocatoria es de carácter público nacional e internacional, pudiendo intervenir firmas de alta y reconocida categoría que cumplan con los requisitos establecidos en el Decreto Supremo No. 10120 de fecha 2 de Febrero de 1972.

Los pliegos de especificaciones Administrativas, Técnicas, Planos y demás documentos, pueden ser adquiridos en la ciudad de La Paz, a partir de la fecha en las Oficinas del BANCO CENTRAL DE BOLIVIA, División Técnica, 2o. piso, calle Ayacucho esquina Mercado No. 308.

El precio de los documentos es de $b. 3.000.--

Las propuestas deberán ser presentadas con las formalidades de Ley, en las Oficinas de la Secretaría de la Presidencia del BANCO CENTRAL DE BOLIVIA, 2o. piso, calle Ayacucho esquina Mercado No. 308, hasta horas 16.00 p.m. del día Viernes 2 de Abril de 1976. La Junta de Licitaciones se reunirá el mismo día a horas 19.00 p.m. para proceder a la apertura de las mismas.

La Paz, 31 de Diciembre de 1975.

BANVI

EL BANCO DE LA VIVIENDA S.A.M. (BANVI)

tiene el agrado de poner en conocimiento del público, que a partir del 5 de Enero de 1976, el BANCO DE COCHABAMBA (BANCOCH) ha sido designado su Corresponsal y Representante exclusivo en el Departamento de Cochabamba.

B de C

EL BANCO DE COCHABAMBA (BANCOCH)

se complace en comunicar a su distinguida clientela y público en general que, el BANCO DE LA VIVIENDA S.A.M. (BANVI) le ha conferido a partir de la fecha, la corresponsalía y representación exclusiva en el Departamento de Cochabamba.

En carta a Ministro del Interior:

Arzobispo de Cochabamba se pronuncia con relación a la fuga de un homicida

.El Arzobispo de Cochabamba, Mons. Armando Gutiérrez Granier, nos ha hecho llegar una copia de la carta enviada al Ministro del Interior, Cnl. Juan Pereda Asbún, con relación a la fuga del autor confeso de la muerte del Párroco de Morochata, de la cárcel de San Sebastián.

La carta dice:

Señor Ministro:

La noche del 20 de octubre último, fue encontrado muerto en su lecho de la Casa Parroquial de Morochata el Padre Raimundo Hermann, Párroco de aquella localidad. El cadáver demostraba las características de un homicidio cometido con inaudita crueldad y a sangre fría.

El hecho levantó una ola de repudio general y de condenación en toda la ciudadanía, de parte de católicos y de personas que no comparten nuestra fe.

Expresión de esa condenación moral colectiva, son las innumerables cartas de condolencia recibidas en mi despacho que exigían investigación, juicio y sanción legales para quienes resultaren culpables. Provenían no sólo de personas e instituciones de la Iglesia; sacerdotes, religiosos y laicos, que veían en esta muerte violenta un atentado sacrílego contra la vida de un sacerdote de Cristo, pocas veces visto en este país de tradición cristiana.

Se trataba además de un hombre virtuoso e íntegro, venido del exterior para sumar su acción misionera al esfuerzo de los sacerdotes bolivianos, muy escasos en número, que no alcanzan a cubrir la exigencias pastorales crecientes de esta Arquidiócesis.

A lo largo de sus siete años de permanencia en Cochabamba, había dedicado con plenitud su tiempo y sus esfuerzos generosos a anunciar el Evangelio a todos, especialmente a los pobres, sembrando el bien espiritual y material en las varias parroquias donde sirvió, promoviendo humanamente a sus habitantes hacia mejores niveles de vida, no sólo en favor de los católicos, sino de todos los hombres por quienes Cristo murió en la Cruz. Por todo ello, sus obras le siguen aun después de la muerte.

Por todas estas razones, el pueblo de Morochata, su último destino pastoral, le lloró, cubrió de luto, como saben hacerlo los pobres del Señor y expresando su amargura y su protesta callada, su indignación y su dolor, cuando se les arranca a un ser que les sirve con amor y desinterés y les defiende, como pastor bueno, de los lobos rapaces que devoran el ganado para saciar su apetito voraz. Llanto, dolor y reclamo indignado que recogí, Señor Ministro, cual corresponde a un pastor consciente de su deber, e hice conocer, en sucesivas oportunidades a las autoridades competentes, policiales, civiles y judiciales, demandando y exigiendo solamente dos cosas muy importantes: el esclarecimiento de la Verdad, para que fuese conocido por todos, y el cumplimiento de la Ley, para reparar la Justicia vulnerada.

La Conferencia Episcopal de Bolivia, en su Asamblea Plenaria de noviembre, se solidarizó unánimemente a la demanda de justicia presentada por el Arzobispo de Cochabamba, a la que se sumó el Excelentísimo Señor Nuncio de Su Santidad, expresando también su condolencia.

El representante pontificio me acompañó como su autoridad debe recordarlo, a la entrevista que nos concedió en La Paz. Allí reiteré una vez más la demanda de administración de justicia que estimaba incompleta y protesté contra una acción meramente formalista del poder judicial, que daba la apariencia de dejar al transcurso del tiempo la solución, cumpliendo rutinariamente, pero en forma deficiente los pasos del procedimiento judicial, pero sin esforzarse a fondo en el cumplimiento de los deberes que la ley señala al Fiscal y al Juez de la causa en el esclarecimiento del hecho.

Su autoridad ofreció en aquella oportunidad ordenar a estos y otros funcionarios una acción más eficaz y acorde con la ley.

Lamentablemente, nuestra petición de imparcialidad, de enmienda de irregularidades en la conducción del caso y de aplicación de justicia, no prosperó. Las garantías y seguridades dadas por su autoridad no fueron cumplidas y lo que muchos sospechaban y temían, ocurrió un día: el único confeso del delito, que había asumido su total responsabilidad, fugó de la cárcel sin que los responsables del penal hubiesen dado suficiente explicación y sin que el alcaide hubiese sido removido ni procesado de inmediato, como correspondía.

No soy conocedor, señor Ministro, del procedimiento penal y por ello me permito formular algunas preguntas que surgen, entre muchas otras que pudiera plantearse el hombre de la calle. ¿Quiénes fueron los verdaderos autores del asesinato del Padre Hermann? ¿Qué móviles impulsaron a los autores a cometer el horroroso acto? ¿Bastaba el móvil del robo de un vehículo para explicarlo? ¿Se indagó si existieron otros? ¿Qué hechos obscuros dejaron de averiguarse y por qué? ¿Por qué fue desechada la posibilidad de intervención de más de una persona en la comisión del crimen? ¿Por qué no se verificó si el inculpado era físicamente capaz de cometer por sí solo el delito?

Esas y otras preguntas se podrían formular en el caso que me ocupa, por que pasa a la historia como tantos otros, envuelto en la niebla, dejando en muchos la sospecha de que otros interesados, personas o grupos ocultos hayan actuado en el terrible caso. ¿No ha habido lenidad en este proceder?

Vendrá posiblemente, el olvido, a pesar de las sospechas y subyacentes, de los que no declararon, porque no fueron llamados o porque tuvieron temor de hacerlo, se apagarán los rumores de quienes los transmiten a media voz, porque carecen del coraje necesario.

Pero en la opinión pública queda, señor Ministro, el sabor amargo, de constatar que la justicia no ha sido cumplida como debería serlo, de que una vida consagrada al deber y al bien ha sido inmolada, de que la verdad ha quedado oculta y de que siniestros propósitos han quedado impunes.

Jamás, quien estas líneas escribe, ni los feligreses a quienes representa, buscaron la pena máxima para los autores del crimen, que quizás habrían merecido. Habríamos sido los primeros en pedir clemencia en el caso de que ella hubiera sido dictada.

Como Pastor he usado, señor Ministro, todos los medios a mi alcance y que son propios de mi misión: palabra, pluma, denuncia profética en favor de la justicia y de la situación del caso de injusticia; consuelo y ánimo a los pobres campesinos, privados de su pastor bueno. Tengo, pues, la conciencia del deber cumplido y no me queda sino esperar que el Supremo Juez dicte la única sentencia verdaderamente justa.

Pero al lado de ello, no puedo acallar mi voz de repudio y de protesta por el incumplimiento de la justicia humana, por quienes estaban llamados a velar por ella y permitieron que se llevara a pesar de un propósito deliberado de burlar su recta administración. Lo siento por esta Patria cuyo prestigio sufre merma, en el país y fuera de él.

Clamo, para finalizar, por el derecho a la vida, no solamente de este sacerdote fiel, sino de todos los seres humanos a quienes fue donada por el único que puede quitarla: Dios.

Quisiera recibir, señor Ministro, mi consideración muy distinguida en el Señor.

Fdo. Armando Gutiérrez Granier, Arzobispo de Cochabamba".

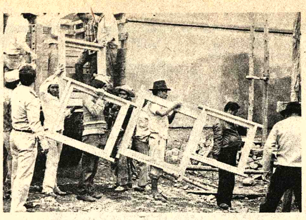

.OBRA ACELERADA. Los trabajos del hospital de Quillacollo, que se hallaban paralizados por más de siete años, tienden a ser concluídos merced al impulso prestado por la Alcaldía local. Recientemente se concretó un aporte de un millón de pesos bolivianos, con los que pudo adquirirse entre otros un stock de puertas y ventanas.

Se cumplieron en Sucre numerosas obras urbanas

..SUCRE, 4 (PRESENCIA) - El Alcalde Municipal de Sucre presentó su informe de actividades señalando que 1975 "si bien no fue brillante, fue un año de numerosas obras urbanas".

En sesión conjunta, cumplida en el Salón de Honor Municipal, donde también se invitó a la prensa, Sánchez Vargas reunió a los 11 miembros del Consejo Municipal Consultivo y Junta de Almonedas, ante cuya consideración presentó el resumen de las obras cumplidas. En el capítulo de construcción de aceras y bordillos, dijo haberse logrado un récord, con 20 mil metros cuadrados de aceras y 10 mil lineales de bordillos, con un monto de $b. 409.453,50.

El proyecto de mayor magnitud, según el Alcalde informante, es la construcción de la Plaza Cumaná, donde fue localizado el monumento al Mariscal de Ayacucho, cuya estatua ecuestre fue donada por el gobierno de Venezuela.

Cerca de 4 mil metros cuadrados de calzadas fueron enlosetadas, citándose las calles Destacamento 111, Capitán Echeverría, René Moreno, Tarapacá y Uyuni, con un costo de 300 mil pesos bolivianos.

Sánchez Vargas informó de otras obras como la construcción de entubamientos y alcantarillados, poteos, muros de contención, refacciones en varios edificios municipales, expropiaciones para nuevas vías públicas y la adquisición de unidades móviles y máquinas enlosetadoras.

En el aspecto económico financiero, la Alcaldía tiene superávit de 2.5 millones de pesos bolivianos. "Cuando recibí la administración el año pasado, tenía un déficit de 800 mil pesos bolivianos", aclaró.

PROYECTO PARA 1976

El Alcalde de Sucre señaló que los proyectos más importantes para la gestión que comienza son la construcción del Mercado Central y el Matadero Municipal, "el primero con la ayuda del gobierno de Venezuela y el segundo con fondos propios de la entidad".

En cuanto al proyecto del mercado, dijo que dependía de la asignación de fondos por parte del gobierno de Carlos Andrés Pérez, así como de la aprobación del proyecto por la Asesoría Técnica de la Presidencia de la República.

"El matadero será construido con nuestros propios recursos. Es una inversión importante pero podremos cubrirla administrando bien".

Comenzó en todo el país el nuevo año judicial

.SUCRE, 4 (PRESENCIA).- En solemne sesión, la Excelentísima Corte Suprema de Justicia inauguró ayer el año judicial 1976. En la oportunidad, su Presidente dió lectura al discurso informe de las actividades cumplidas en la pasada gestión.

"La opinión pública vuelve a confiar en la justicia" afirmó Raúl Romero Linares en una entrevista concedida al semanario local. "El Noticiero". Se refirió también a "los pasos positivos en la reforma y construcción de edificios para las Cortes Superiores y Juzgados del país, especialmente en los distritos de Santa Cruz, Cochabamba, Oruro, La Paz. y Chuquisaca".

Al calificar como normal el desenvolvimiento de la justicia durante el pasado año, afirmó que la celebración del Sesquicentenario de la Corte Suprema será un acontecimiento de trascendental importancia en el Continente.

Sobre el edificio de la Corte Superior en Sucre dijo que estaría concluido hasta el 16 de julio de 1977

COCHABAMBA.

COCHABAMBA, 4 (PRESENCIA).- "Si queremos hacer efectiva nuestra nacionalidad étnica y geográfica debemos comenzar creando valores espirituales, es decir, ideales que nos transformen de simples habitantes de Bolivia en ciudadanos bolivianos. y ser ciudadano es tener parte en la posesión de los bienes de la Nación", dijo el Presidente de la Corte Superior del Distrito, Dr. José Antonio Zegada Viscarra, a tiempo de inaugurar el Año Judicial de 1976, en el acto que tuvo lugar en el Salón de Actos de la Prefectura del Departamento, con asistencia de autoridades locales, jueces, abogados y mundo litigante.

LECTURA

Después de entonarse el Himno Nacional, el Secretario de Cámara, Dr. Jorge, A. Maldonado J. dio lectura al Cuadro Estadístico del Movimiento Judicial del Departamento.

El Presidente de la Corte, recibió el juramento a los conjueces y defensores de oficio;

Carlos Walter Urquidi, Renato Crespo Paniagua, Hernán Barrientos Urquieta, Eduardo Granado, Victor Nery, Julio López, Julio Alberto d'Avis, Marcian Parra, Jorge Guzmán. Manuel Paz Patiño, Luis de la Reza Suárez, Antonio Arrázola y Doris Jiménez. Los defensores de oficio son: Juzgado de Instrucción.- Gladys Zurita, Rosa Julieta Montaño, René Velarde Romero, Hugo Jiménez, Lucio Melgares, José Orlando Saavedra, Donata B. de Ustariz, Carlos Javier Bustos, Mario Villazón y Enrique Montoya. Juzgado de Partido.- Cleto Roque Farel, Oscar Rocabado, Enrique Rocabado, Jorge Campos Campos, Amador Patiño, Walter Estrada y Abel Terán, Corte Superior.- Cecilio Ortuño, Nicanor Calderón y Graciela Guzmán de Hinojosa.

El Presidente de la Corte Superior del Distrito, Dr. José Antonio Zegada, pronunció un largo discurso invocando el postulado jurídico "Dar a cada uno lo que es suyo", al margen de las pasiones humanas. Invocó también las palabras del Mariscal de Ayacucho cuando instalaba la primera Corte Suprema de Sucre, indicando "He entrado a este Santuario de la Justicia, pero mi alma fluctúa entre las esperanzas de vuestra conciencia y el temor de vuestros deberes".

Luego se ocupó de la codificación, señalando que el proposito del Supremo Gobierno de modernizar los cuerpos legales que rigen la vida jurídica del país y sus instituciones, se materializó con la promulgación de la Ley de Organización Judicial y los Códigos de Familia, Penal y del Procedimiento Penal y ultimamente los Códigos Civil y de su respectivo Procedimiento, que deben regir estos últimos desde el 2 de abril del presente año. Señaló que la Corte Suprema de Justicia es la entidad autorizada para velar e instruir sobre la cabal aplicación de esos cuerpos de leyes.

ORURO

.ORURO 4 (PRESENCIA).- Un vehemente llamado a los jueces para "el fiel cumplimiento de la ley", la exteriorización de su preocupación por el aumento de la delincuencia; la necesidad de llevar a cabo un análisis de los nuevos Códigos Banzer y la satisfacción de que pronto culminará la proyectada edificación del Palacio de Justicia, fueron los principales puntos contenidos en el discurso-informe pronunciado por el Presidente de la Corte Superior del Distrito, doctor Alfonso Noya Reyes, al inaugurar el Año Judicial.

A la ceremonia, que se cumplió en el Salón Rojo de la Corte, asistieron las principales autoridades civiles y militares de Oruro, magistrados, profesionales abogados y personal subalterno de ese tribunal. Luego de la lectura del movimiento registrado por las diferentes dependencias de la Corte, el doctor Noya, Reyes pronunció un extenso informe-discurso, cuyos acápites, más destacados, fueron los siguientes:

FALTA DE HUMANIDAD

Señaló que, en 1975, se efectuaron las tres visitas generales de cárcel, Se comprobó que no existe retardación de justicia. "Lo que si cabe destacar -dijo- son las condiciones materiales en que se encuentra el recinto carcelario, prácticamente en ruinas, lo que incide en una falta de humanidad en el trato y la poca seguridad, que determinó varias fugas de la Cárcel de San Pedro". Agregó: "También es necesario puntualizar la deficiente alimentación que se brinda a los reclusos, por la escasez de fondos, así como la falta de medicinas para brindarles asistencia médica que se suple con la buena voluntad de los médicos forenses". Agradeció la cooperación de algunas entidades de damas y de la Cruz Roja.

Al dar estadísticas sobre el número de reclusos señaló: "Como se ve claramente, existe un incremento de la delincuencia, como resultado de las condiciones socio-económicas en que se desenvuelve el país".

ARCHIVO JUDICIAL

Expresó que "Oruro se enorgullece de contar con un archivo judicial modelo en su género". Indicó que, lamentablemente, no se cuenta con items respectivos para personal auxiliar.

También hizo referencia la existencia en el archivo d carta manuscrita del G Mariscal de Ayacucho, cubierta precisamente, en archivo judicial, por el tropólogo norteameric Philip Blaire, en Mayo de

SEMINARIO

El doctor Noya Re después de referirse a la cera Conferencia de Presiden de Cortes de Justicia, efectu en Tarija, dijo que cumplie una de sus recomendacio "La Corte de Oruro ha dado pasos preliminares p realizar un Seminario, con intervención de jueces magistrados, para estud exhaustivamente y analizar Códigos que deben aplicarse breve. Puesta esta idea práctica, ha merecido felicitación de la Excma. C Suprema".

POTOSI

POTOSI, 4 (PRESENC En acto solemne realizad pasado viernes fue inaugu el Año Judicial en la Co Superior de Distrito de e Capital.

El Dr. Ricardo Calde Adamcyk, Presidente de Corte Superior de Pot inicialmente se refirió a causas atendidas en la gest pasada y luego hizo un bosqu de las necesidades materia del Poder Judicial en este d trito.

En cuanto a las Provinci la autoridad judicial manife que los Juzgados funcionan locales inadecuados y con m biliario obsoleto, que requi inmediata renovación.

Sobre el edificio de la Co Superior en esta ciudad, el Calderón dijo que "se h necesaria la construcción de u tercera planta, para cuyo obj se ha solicitado al Comité Desarrollo un estudio proyecto de remodelación q de acuerdo a un informe técni demandará una inversión de 2.508.000.-. "Venimos hacie trámites ante los organism correspondientes para ha aprobar este presupuest subrayó Calderón Adamcyk.

"Faltan ambientes pa ubicar a secciones del Po Judicial en el edificio según a conocer el Presidente de Corte.

Asimismo, hizo hincapié s bre la carencia de una m vilidad propia para trasladarse a Provincias y cumplir con las inspecciones periódicas que deben hacerse, "La mala vertebración caminera del Departamento sólo ha hecho posible algunas inspecciones juzgados provinciales", e fatizó.

Al referirse a la ministración de justicia, Presidente de la Corte expr que no se ha mellado la recti de sus actos ni el imperio de ley". "Si hemos comet errores -sostuvo- los mismos deben a que somos humanos que administrar justicia n tan fácil como se ve".

Será posesionado el miércoles nuevo Alcalde de Santa Cruz

- SANTA CRUZ, 4 (PRESENCIA). - Se confirmó el nombramiento del Gral. Fernando Sattori como Alcalde de Santa Cruz, en reemplazo del Dr. Ciro Sánchez, que renunció el pasado 31 de diciembre "por razones personales".

Se sabe que el ex Alcalde ha sido designado Ministro Consejero de la Embajada en el Paraguay. La nueva autoridad tomará posesión el miércoles venidero.

Se informó, por otra parte, la ratificación del Prefecto del Departamento Heberto Castedo Lladó.

Se espera también la posesión del nuevo comandante de la VIII División, en reemplazo del Gral. Mario Adett Zamora, promovido a otras funciones. El Nuevo comandante es el Gral. Arnaldo Saucedo.

Corte de Oruro manifiesta inquietud por la constante fuga de reclusos

.ORURO, 4 (PRESENCIA).- Las continuas fugas de reclusos principalmente de los presos por elaboración o tráfico de cocaina- causan desasosiego entre los magistrados de la Justicia y desconfianza en el pueblo hacia los organismos que tienen a su cargo el cuidado de las cárceles.

Al sostener estas afirmaciones, el Presidente de la Corte Superior del Distrito, doctor Alfonso Noya Reyes, en oficio dirigido al Subsecretario de Justicia del Ministerio del Interior, solicita que el problema sea analizado en los organismos superiores de la Policía Nacional" para devolver la gran responsabilidad que tienen los personeros de la Guardia de Seguridad Pública, en estas tareas tan delicadas".

PREOCUPACION

Luego de que el caso fue considerado ampliamente, en reunión, por los vocales de la Corte, se resolvió enviar el siguiente oficio al Subsecretario de Justicia del citado portafolio:

"Frente a las numerosas fugas que se registran en la Cárcel de San Pedro de Oruro, precisamente de elementos que están siendo juzgados o que cumplen pena por tráfico de estupefacientes, la Corte Superior del Distrito se ve sumamente proecupada, ya que estos hechos no sólo perjudican la seriedad que debe revestir la acción de la justicia, sino que el pueblo duda de la eficacia de las sanciones que, en ese aspecto, es en cual tiene el mayor cuidado posible, para que se cumpla estrictamente la Ley".

Prosigue: "Como está enterada su rectitud, a veces los informes contienen motivos baladíes, que no justifican evasiones de tal naturaleza y que, además, hacen pensar que quizá sean otras las causas que influyen para la evasión de estos recluídos de gran peligrosidad".

IRRESPONSABILIDAD

El oficio continúa: "Esta Corte no se explica cómo, luego de haberse producido fugas anteriores, no se toman las medidas conducentes a evitar ulteriores evasiones de esta clase de elementos, los cuales, inclusive, ni siquiera son buscados posteriormente, demostrando estas actitudes completa irresponsabilidad y hasta quizá desconocimiento de la verdadera función policial".

El memorial de la Corte de Oruro añade: "Si bien la Corte Superior, inmediatamente como recibe un informe lo remite al Ministerio Público, para el enjuiciamiento criminal respectivo, resulta que esta clase de gestiones, mayormente no han dado resultado positivo, para una solución directa del problema".

IMPOTENCIA

Más adelante dice: "Es bien cierto que el Poder Judicial no tiene competencia en cuanto a las funciones del Poder Ejecutivo, de captura, custodia, cumplimiento de las penas, por quienes hayan delinquido no puede ignorar estos hechos, que cada día se agravan más y causan verdadero desasosiego, creando inclusive, la sensación de impotencia de los tribunales, para hacer cumplir las leyes penales, a la vez que crea en la conducta de los otros presos, el mal ejemplo, y en el pueblo desconfianza hacia los organismos que tienen a su cargo la administración y manejo de las cárceles".

Finalmente, el oficio señala: "Considera la Corte Superior señor Subsecretario, que este problema tiene que ser analizado en los organismos superiores competentes de la Policía Nacional, para devolver la gran responsabilidad que tienen los personeros de la Guardia de Seguridad Pública en estas tareas tan delicadas

Creyendo haber cumplido una vez más, con la seriedad que el caso requiere y confiando en que su autoridad, con la sensibilidad y gran responsabilidad que le caracteriza, sabrá impulsar la solución, de estos problemas que nos preocupan tan profundamente, le agradecemos y saludamos respetuosamente".

Paulo VI instó a los padres a una defensa de hijos

. CIUDAD DEL VATICANO, 4 (AP).- Con aspecto descansado y voz clara el Papa Paulo VI instó hoy a los padres a defender a sus hijos "desde el mismo momento en que descansan vivos e indefensos en el seno materno".

El miércoles había expresado sorpresa porque las mujeres embarazadas no se pronunciaran contra el aborto, a raíz de una propuesta para legalizarlo debatido en el parlamento italiano.

"Saludamos a los niños, a los nacidos y a los que nacerán", dijo el Santo Padre a una multitud de varios millares de personas que se congregaron en la Plaza de San Pedro.

"Saludamos a las nuevas generaciones y a sus padres que escogieron la vocación de una familia ordenada y fecunda".

"Nuestra bendición especial", añadió, "va hoy a ustedes, procreadores responsables de nuevos ciudadanos de la tierra, a los padres, dignos de tal nombre a quienes exhortamos a ser defensores y protectores de sus hijos desde el mismo momento en que descansan vivos e indefensos en el seno materno".

Cadena radial fijó meta para Potosí

.POTOSI.4 (PRESENCIA).- Faltando pocas horas para la finalización del año 1976, en cadena radial, los locutores y periodistas de esta ciudad emitieron mensajes analizando el pasado año y destacando las metas de 1976.

Los mensajes fueron propalados a nombre de los Coordinadores de Locutores y Periodistas y posteriormente, cada representante de las emisoras y de los órganos de difusión,

Concidieron los personeros de los medios informativos en sostener que "Potosí se halla olvidado, en comparación con los demás distritos ,y que confronta apremiantes problemas dentro de su desarrollo". "Nuestro distrito-dijeron- según las informaciones que se recogen diariamente, anhela una fundición de zinc y una fábrica de cemento, así como una infraestructura vial que le ponga en contacto con todo el territorio nacional".

El Prefecto del Departamento, que fue invitado a participar en la cadena radial, puso de manifiesto su confianza en que el nuevo año será lleno de realizaciones para el distrito.

El Pbro. José Zárate Victoria pidió a los medios informativos su concurso, para levantar el espíritu del hombre potosino y encarar todos unidos la tarea del progreso.

...Y ELLOS SE JUNTAN.

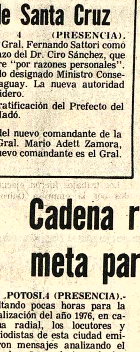

AVISO

Centro de Desarrollo Forestal Ministerio de Asuntos Campesinos y Agropecuarios

Se insinúa al Sr. Alberto Landívar del Castillo, apersonarse a las oficinas del Centro de Desarrollo Forestal, con el fin de responder a los cargos pendientes en su contra.

INGRESO A LA UNIVERSIDAD

.El Instituto de Materias Básicas, inicia su curso intensivo a partir del lunes 12.

Tests Psicotécnicos y Vocacionales Biblioteca especializada para alumnos. Profesores UMSA.

Murillo Nº 993 esq. Cochabamba (cuadra Lotería) Inscripciones a partir del Miércoles 7 Telf. 65387.

UNIROYA

MECANIC NACIONA

es, ante todo, una comedia divertida y ambiciosa, pero ta bién es un retrato fiel de nues modo de ser y una crítica rego jante de nuestras costumbres... mejor aún, una autocrítica, por ricos y pobres, pudientes y op midos, todos somos piezas de "mecánica nacional".

mecánica nacional

extraordinaria película con reparto multiestelar, dirigida el laureado Luis Alcoriza.

Aviso permanente

Al señor

MAMERTO SALAS ZAMBRANA

de Publicidad CAMBA Santa Cruz.

Se le insinúa cancelar sus cuentas pendientes a PRESENCIA.

La Paz, noviembre de 1975

En Santa Cruz CEDES

CENTRO DE ESTUDIOS EMPRESARIALES
CAMARA DEPARTAMENTAL DE COMERCIO
UNIAPAC / BOLIVIA

p .El Centro de Estudios Empresariales tiene el agrado de anunciar la realización de su Seminario en la ciudad de Santa Cruz. sobre:

REFORMA TRIBUTARIA DEL IMPUESTO A LA RENTA

PROGRAMA SINTETICO:

- RENTA DE PERSONAS
Categoría de Renta
Deducciones y renta imponible.

RENTA DE EMPRESAS
Beneficios y utilidades gravadas
Utilidades exentas
Gastos deducibles y no deducibles
Utilidad Neta imponible
Registros y operaciones contables
Régimen de inversión y reinversión de utilidades.
Incentivos tributarios.

PARTICIPANTES:
El Seminario está dirigido a Gerentes, Auditores Contadores y Abogados de empresas públicas y privadas.

CONDUCTOR DEL SEMINARIO:
DR. ALFREDO BENITEZ RIVAS
Licenciado en Derecho. Universidad de Madrid España
Profesor del Centro de Estudios Empresariales.

FECHA DE REALIZACION:
12 al 17 de Enero de 1976
Horario: 18.30 a 21.00 p.m.
Local: Auditorio de la Cámara Departamental de Comercio

INFORMES E INSCRIPCIONES:
Secretaría de la Cámara Departamental de Comercio
Suárez de Figueroa Nº 127 - 134
Teléfonos: 22231 - 22232
Santa Cruz - Bolivia.

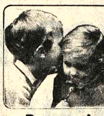

Ya llegó !!!
aseptogyl
Pasta dental con calcio
Para toda la familia
DULCIFARMA S.R.L. Colón 660 La Paz
"STAMBUK Ltda." Calle Jordán 3028 Cochabamba

AVISO PERMANENTE

..CONSEJO NACIONAL DE VIVIENDA FABRIL, CONSTRUCTORES Y GRAFICOS

Rogamos cancelar sus cuentas pendientes a PRESENCIA

La Paz, diciembre de 1975

La Gerencia

Colegio Saint Andrew's

.La Dirección del establecimiento comunica a los padres de familia, alumnos y profesores lo siguiente:

1.- EXAMENES DE HABILITACION.- En cumplimiento de disposiciones del Ministerio de Educación, dichas Pruebas se realizarán los días 7, 8, 9 y 10 de Enero de Hs. 8 y 30 a 12, según rol que los interesados deben conocer en las oficinas del Colegio.

2.- REUNION DE PROFESORES.- a) Ciclos Intermedio y Medio, día Martes 6.

b) Ciclos Básico y Pre Escolar, día Miércoles 7

Ambas reuniones a Hs. 8 y 30 debiendo la góndola de Profesores bajar a hs. 8.

La Paz, 3 de Enero de 1976

La Dirección

UNIAPAC/Bolivia

CENA - FORO

Se recuerda a los socios y amigos de UNIAPAC, que el LUNES 5 DE ENERO a las 20:30 se llevará a cabo la cena en honor del Señor Presidente del Banco del Estado, Dn. Jorge Tamayo Ramos, en el CLUB DE LA PAZ.

LA SECRETARIA EJECUTIVA

La Paz, 2 de Enero de 1976

Comité de Obras Públicas y Desarrollo de Tarija

Concurso de Méritos para Ingenieros Civiles y Arquitectos

.Se invita a los Ingenieros Civiles y a los Arquitectos a participar del Concurso de Méritos para prestar servicios en CODETAR, con sujeción a los siguientes requisitos:

a).- Ser boliviano.
b).- Situación militar.
c).- Título en provisión nacional y su registro en la entidad correspondiente.
d).- Experiencia profesional
e).- Curriculum vitae con copias fotostáticas legalizadas de los documentos que se estime conveniente.

El contrato de trabajo se suscribirá con vigencia hasta el 31 de diciembre de 1976. El haber mensual será de $b. 6.000,-

Los expedientes deben presentarse en las oficinas de CODETAR o ser remitidas en sobre certificado al apartado Nº 1369 hasta el 16 de enero de 1976.

CODETAR se reserva el derecho de declarar desierto el concurso si a su juicio los participantes no reunieran las condiciones requeridas.

Tarija, 20 de diciembre de 1976

RELACIONES PUBLICAS

Lucha contra las drogas

Esta semana se coordinará el Plan Educativo en ciclo medio

La lucha contra las drogas será canalizada este año a través de una campaña educativa, para que en aquella participe la sociedad misma, sin descuidar otros aspectos de investigación y represión de fabricantes y traficantes, según anunció la Dirección Nacional de Control de Substancias Peligrosas. Esa campaña educativa está prevista en el Plan General de Trabajo que ha puesto ya en práctica la mencionada oficina de narcóticos.

En el curso de la semana, autoridades de la Dirección Nacional de Control de Substancias Peligrosas sostendrán reuniones con las del Ministerio de Educación, según anticiparon las primeras, para coordinar la aplicación del Plan de Trabajo para Educación Media, en la que participarán estudiantes, padres de familia, profesores e instituciones ligadas con la educación y la cultura.

Según la Dirección Nacional de Control de Substancias Peligrosas, estas reuniones preliminares para la coordinación de actividades en ese campo, se realizarán ante la proximidad de iniciación de clases. El Plan de Trabajo Educativo, según la información proporcionada, ha sido iniciado entre octubre y diciembre últimos con la realización de conferencias en varios colegios de la ciudad. Esa oficina aprovechó también el interés que despierta el cine-foro para plantear problemas juveniles y familiares, dirigidos a advertir sobre los peligros que entraña la toxicomanía, tanto por lo que en sí constituye un vicio con su secuela de perturbaciones mentales y orgánicas, como por su implicación como problema social.

Autoridades de la Dirección Nacional de Substancias Peligrosas, por otra parte, dictarán charlas a los 600 escolares que serán concentrados entre el 6 y el 15 del actual en el Colegio Militar de Ejército y en la Academia Nacional de Policías. La Alcaldía, Fuerzas Armadas y Policía Nacional patrocinarán un período de vacaciones para escolares de zonas periféricas, bajo la conducción de la Asociación de Scouts de Bolivia. En los sitios de concentración escolar, Colegio Militar y Academia de Policías, junto con los programas recreativos y deportivos, los escolares recibirán charlas sobre diversos temas. Autoridades de la oficina de narcóticos ofrecerán proyecciones cinematográficas educativas y disertaciones sobre el problema de la toxicomanía y sus fatales consecuencias, a fin de crear conciencia entre los niños sobre los peligros a que se ven expuestos.

El Plan de Trabajo para Educación Media prevé conferencias para padres de familia, estudiantes y profesores; organización de grupos conformados por padres de familia y estudiantes y discusión de temas relacionados con las drogas. Según la Dirección Nacional, el diálogo abierto entre padres de familia y estudiantes, con participación de profesores, permitirá que unos y otros formen conciencia sobre el problema, en sus dimensiones morales, sociales y de salud.

Este Plan será aplicado en los colegios de La Paz, Cochabamba y Oruro durante el año lectivo de 1976, para ampliarlo posteriormente a Oruro, Chuquisaca, Potosí y Tarija y las ciudades de Beni y Pando, en el año siguiente.

Estudio de tributación minera será considerado en Gabinete

- El estudio sobre tributación minera que realizó la misión de la Universidad de Harvard, será considerado en Gabinete, luego de ser analizado en CONEPLAN, según información del Ministerio de Minería y Metalurgia.

La información dice que "se tiene la seguridad de que, a partir del próximo año, el país conformará con un nuevo sistema tributario que satisfaga las espectativas tanto de la minería estatal como de la privada".

El estudio ha sido iniciado en el segundo trimestre de 1975, con la llegada de tres expertos en tributación minera, procedentes de la Universidad de Harvard.

La información oficial dice que con el estudio se pretenderá demostrar como se generan los recursos, su aprovechamiento, la reinversión en obras de infraestructura y otros temas relativos a la tributación y sus sistemas.

La misión de Harvard entregó al Ministerio de Minería y Metalurgia, el estudio de tributación a fines del anterior mes.

En Vancouver, Canadá

Bolivia presentará documentales sobre los asentamientos humanos

.Bolivia presentará dos documentales sobre asentamientos humanos y desarrollo urbanístico, en la próxima reunión mundial que sobre la materia se realizará en Vancouver, Canadá, en el curso del presente año. Las películas documentales fueron preparadas por el Instituto Nacional de Colonización y el Ministerio de Urbanismo y Vivienda. La reunión mundial está auspiciada por la Organización de las Naciones Unidas.

Con el objeto de ayudar a preparar el documento-informe que elabora Bolivia para la reunión de Vancouver, llegó al país el Coordinador de la ONU para América Latina Arq. Benjamín Reif, quien está encargado de realizar los preparativos de la Conferencia Mundial sobre Asentamientos Humanos.

Al explicar la importancia de la reunión de Canadá, Reif, recordó que en 25 años la población de América Latina se duplicará y que la población de las ciudades se triplicará como consecuencia de la migración proveniente del campo. Indicó que estos incrementos poblacionales hacen poco menos que imposible atender con todos los servicios sociales a los nuevos habitantes.

Añadió que esta situación obligará a los gobiernos tanto de América como de otros continentes a construir en 25 años, tantas casas como las que han sido construidas desde el origen de la humanidad. Indicó que para ello se requiere la adopción de una política decidida en favor de los asentamientos humanos, destinando fondos que en la actualidad son utilizados en otros rubros intrascendentes.

La conferencia en Vancouver tiene los siguientes propósitos: señalar la necesidad de que los gobiernos reconozcan la prioridad que debe darse a los asentamientos humanos; estimular la inversión a través del intercambio de ideas y experiencias para que los países aprovechen los avances logrados por las naciones más desarrolladas en la materia y, finalmente, formular recomendaciones para promover la asistencia a nivel internacional, destinando recursos que actualmente son empleados en campos menos importantes.

Indicó el Arq. Reif que se requieren doce billones de dólares para resolver el problema habitacional en el mundo, pero que, sin embargo, hay países que totalizan un gasto de 215 billones de dólares en programas de armamentos.

Reif explicó finalmente que la Conferencia Mundial del Canadá, buscará la creación de organismos especializados en los problemas derivados de los asentamientos humanos, centralizando las labores que en este campo realizan otras entidades dependientes de la ONU. Para ello indicó que tanto Bolivia como los países asistentes presentarán proyectos concretos.

Decisión de ampliado laboral:

Direcciones sindicales mineras serán reorganizadas en 30 días

.El sindicalismo minero acordó en su último ampliado nacional de emergencia recomendar a los trabajadores del sector y al Comité Ejecutivo de la Federación de Mineros la reorganización de las direcciones sindicales en los próximos 30 días.

La comisión de asuntos organizativos del citado ampliado acordó, además, que se proceda al funcionamiento de las oficinas regionales de la Federación de Mineros en Oruro y Tupiza y que se reinicie el descuento de la cuota sindical a partir del presente mes, de acuerdo a las modalidades de cada sindicato.

Se autoriza al Comité Ejecutivo de la Federación de Mineros elevar al directorio del Fondo Complementario Minero la terna correspondiente al nombramiento, del Gerente General de esa entidad, además de proceder al nombramiento del representante laboral ante la misma.

El Comité Ejecutivo de la FSTMB deberá convocar, en el término de 90 días, al congreso nacional minero, a efectuarse en Corocoro, de acuerdo a la resolución que se dictó en el congreso minero realizado en Potosí.

CONSIDERACIONES

Entre las consideraciones que se cuentan para adoptar las determinaciones antes citadas está que "los trabajadores mineros persisten e insisten en organizarse bajo los principios democráticos de independencia y unidad sindical que norman la vida y existencia de los sindicatos mineros"

Se sostiene, al respecto, la independencia sindical y rechazo de la tutela patronal, asi como de los partidos políticos y del gobierno, en el entendido de que "todo sindicato es una agrupación de trabajadores para la defensa de sus intereses económicos, sociales y culturales, frente a la explotación, el abuso o la degradación humana por parte de quienes ejercen el poder".

Se insiste en que los sindicatos mineros "no son ni han sido dependencias del gobierno ni patrimonio de partidos políticos y, emenos, portavoces" amarillos' de la empresa", sino que son la asociación de los trabajadores "al margen de su posición ideológica, política o religiosa"

Otros conceptos expresados sobre ese punto se refieren a que "el sindicalismo minero es apartidista pero no apolítico, porque expresa los intereses económicos, sociales y culturales de los trabajadores bajo los marcos de la unidad, fraternidad y solidaridad, en términos de una convivencia solidaria de los trabajadores de diferentes ideologías política o religiosa, donde las minorías aceptan las resoluciones tomadas por las mayorías".

En base a esos principios, se expresa que cualquier imposición gubernamental o de otra índole extrasindical fue y será rechazada, razón por la que los mineros no aceptan los decretos del 9 de noviembre de 1974 y otros anteriores y similares.

Las consideraciones concluyen que "los trabajadores entendemos que no sólo tenemos obligaciones que cumplir sino también derechos que exigir, como ser la expresión y organización libres, sin presiones y amenazas, porque no habrá paz social si no existe el ejercicio pleno de las libertades democráticas, por lo que las direcciones sindicales no están subordinadas al reconocimiento gubernamental o patronal, sino que su vigencia obedece a la voluntad de los propios trabajadores'.

.MUSEO HISTORICO.- Al pie del Morro de Arica, las autoridades chilenas han construído un museo histórico que muestra las reliquias militares de la heroica defensa de aquel cerro que se alza sobre los acantilados. Un segundo contingente de periodistas visitó ayer Arica, pudiendo apreciar aquellas reliquias que forman la historia de la defensa de ese puerto, durante la Guerra del Pacífico, desde cuyo Morro, el último defensor, el Cnl. Alfonso Ugarte, se lanzó caballo y todo al mar antes que rendirse al invasor. Los ejércitos aliados de Bolivia y del Perú, se habían retirado a Tacna, mientras las fuerzas chilenas, después de la retirada de Camarones, avanzaban casi inconteniblemente hacia el norte. Fue en esas circunstancias que la retaguardia del ejército aliado, se hizo fuerte en Arica, detrás de las poderosas fortificaciones que se construyeron en el Morro. El Gral. Bolognesi ordenó que nadie se rindiera y así fue. Los chilenos avanzaron hasta la cumbre del Morro, sobre los cadáveres de los defensores. El último, vendó los ojos de su caballo y se lanzó con éste al mar. Prefirió morir antes que rendirse.

En Cochabamba

Fue autorizada construcción de complejo deportivo fabril

.El gobierno dispuso que la empresa constructora ETCO Ltda. se encargue de la ejecución de las obras del complejo deportivo y social de Sarco, Cochabamba, según anuncio que al respecto hizo ayer el Ministro del Trabajo en esa capital.

El anuncio fue hecho con la entrega de una copia del decreto que autoriza esos trabajos, la misma que fue recibida por los coordinadores fabriles cochabambinos, ocasión que sirvió también para la entrega de equipos destinados a un parque infantil de un barrio fabril.

Portavoces de ese despacho informaron que la ceremonia se cumplió en presencia de autoridades locales, en la que el Ministro del Trabajo hizo una relación de las obras que realizó su despacho en la gestión pasada.

Dijo que la construcción del complejo deportivo y social, de Sarco, así como otras similares que se han concretado tanto en Cochabamba como en otros distritos se hace con las recaudaciones del 0.30 por ciento de los gravámenes a la producción industrial.

Anunció, por otra parte, que "se ha elaborado un plan de obras de este tipo para materializarlas durante 1976" con los recursos antes mencionados.

COSSMIL entregará títulos de propiedad del plan 190

..La Corporación del Seguro Social Militar, COSSMIL, anunció que prepara la entrega de títulos de propiedad a los adjudicatarios del "Plan 190" del barrio Bosque de Bolonia. La entrega está sujeta a la conciliación de cuentas pendientes entre la entidad de la vivienda militar, integrada a COSSMIL y el Consejo Nacional de Vivienda (CONAVI). Con este movito, se organizó una comisión cuya labor está en etapa de conclusiones.

La construcción de las viviendas se inició en 1967, cuando la CBF recibió un préstamo del BID para ejecutar el plan 190. En la actualidad, muchos adjudicatarios militares y civiles cancelaron el valor de los inmuebles y sólo esperan recibir sus títulos.

ENTENDIMIENTO DE FF.AA. Y MINEROS

Una información oficial consigna que el Comandante de la Segunda División del Ejército, Gral. Gastón Gambule Dulón, manifestó que existe "absoluto entendimiento y buenas relaciones entre los trabajadores mineros y las Fuerzas Armadas". La autoridad castrense destacó que "los dirigentes y trabajadores de base, en forma reiterada expresaron su propósito de trabajar en un clima de paz".

BARCO HOSPITAL EN REPARACION

A partir de enero, el barco hospital "Julián Apaza", de la Fuerza Naval Boliviana, será reparado en el puerto fluvial de Puno, Perú. Una vez concluida esta labor, el barco entrará en servicio en febrero, en los lagos Mayor y Menor del Titicaca. El barco hospital será sometido a un carenado (impermebalización del casco) en los diques de la Empresa Nacional de Ferrocarriles del Perú.

ESCUELAS EN ORURO

Acción Cívica de las Fuerzas Armadas anuncia que construirá siete escuelas seccionales del tipo "A", en las localidades de Calama, Tutuni, Vuelta Blanca, Anto Collo, San José de Kala, Belén de Anda Marca y Totora Aimarani, de Oruro. Estas construcciones se levantarán con fondos del presupuesto de 1975. Los comunarios de las localidades mencionadas colaborarán con la construcción de la obra gruesa de cada escuela y Acción Cívica ejecutará el acabado.

Mientras tanto, en las localidades campesinas de Cayarani y Muyurina, de Cochabamba, Acción Cívica hizo entrega de dos escuelas. Un local escolar se concluyó en Corpa, Provincia Ingavi, del Departamento de La Paz.

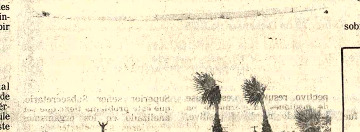

- ENTREGAS.-- La plaza "Barón de Humboldt" (ARRIBA) y una parte de la arborización y parquización de la avenida "Presidente Hugo Banzer" (ABAJO).-- Con la entrega de estas dos obras ha cerrado su gestión correspondiente a 1975 la Alcaldía Municipal.- (FOTO PRESENCIA- Santa Cruz).

Bolivia asistirá a reunión del SELA

.El Ministro de Finanzas, Cnl. Víctor Castillo Suárez, viajará a Caracas, Venezuela, para asistir en representación del país a la reunión de Ministros de Finanzas que conformarán el Sistema Económico Latinoamericano, SELA.

De acuerdo a la información, el nuevo sistema económico de Latinoamérica entrará en vigencia a partir del próximo año, por cuanto las bases fundamentales para el funcionamiento de este nuevo organismo fueron determinadas en la reunión realizada en Panamá bajo los auspicios del gobierno de Venezuela.

Como se recordará, en la citada reunión, Bolivia expresó su apoyo a la formación del SELA, siempre y cuando no interfiera otros programas multinacionales de financiamiento especialmente aquellos que se refieren a proyectos de desarrollo de los países del grupo andino.

La reunión para conformar el Sistema Económico Latinoamericano se realizará del 12 al 15 de enero próximo en la ciudad de Caracas.

REUNION DE LA CAF

Las autoridades del Ministerio de Finanzas dispusieron que el Lic. Claudio Calderón, funcionario del Instituto Nacional de Financiamiento Externo, juntamente con el gerente general de la Corporación Boliviana de Fomento, representen al país en la XVI reunión del directorio de la Corporación Andina de Fomento, que se realizará en Santiago de Chile del 12 al 19 de enero del próximo año.

El temario de esa reunión comprende el informe del presidente ejecutivo, presupuesto para la gestión 1976, consideración de operaciones normales de crédito y asuntos varios.

Entre los créditos a considerarse está contemplado el de $us. 300.000 dólares destinado a la instalación de la fábrica de ferritas en el departamento de La Paz.

Bolsa Internacional de Turismo realizará X reunión en Berlín

- La Bolsa Internacional del Turismo realizará en Berlín Occidental su X Congreso anual y en el cual participarán representantes de la mayoría de los países del mundo. incluyendo Bolivia.

De acuerdo a la información, el congreso se realizará los días 3 y 4 de marzo del presente año.

En el primer día de deliberaciones será considerado el tema "Cuestiones actuales de la hostelería internacional". Posteriormente, se formarán dos comisiones de trabajo cuyas tareas estarán orientadas a los problemas actuales de la hostelería en los centros urbanos por un lado y en las poblaciones turísticas y de vacaciones por otro; finalmente, se harán conocer los resultados y recomendaciones obtenidas en las sesiones de trabajo.

TEMARIO

El temario del X Congreso de la Bolsa Internacional del Turismo contempla los siguientes puntos que estarán a cargo de expertos en turismo, economía y otros.

Problemas actuales de la hostelería internacional, cuál la constitución hotelera de la perspectiva industrial, la industria hotelera en transformación, hoteles urbanos, hoteles de vacaciones y poblaciones turísticas, turismo y política social, turismo, objeto de la política, la democratización de los viajes, el viajar ayer y hoy, la intensidad turística de distintas naciones europeas.

Atenciones de emergencia de los Bomberos

.A raíz de las últimas lluvias caídas sobre esta ciudad, el Servicio de Bomberos realizó atenciones de emergencia. No se lamentaron en los casos atendidos, desgracias personales.

En la zona Garita de Lima, atendió a varios establecimientos del comercio minorista, que resultaron inundados debido a que los canales de desagüe estaban anegados con tierra. Los Bomberos actuaron con sus equipos de emergencia para poder extraer el agua, las vendedoras, de productos alimenticios, tuvieron que soportar las pérdidas de sus mercancías. En la zona de Miraflores bajo, también se produjeron inundaciones debido a que los canales fueron obstruídos. En la prolongación de la calle Catacora se produjo un derrumbe a causa de excavaciones realizadas en un edificio, lo que obligó a los Bomberos a evacuar los muebles y enseres a otros sitios. Este caso, calificado de peligroso por las consecuencias que entrañaba, no causó ninguna desgracia personal en las familias que habitaban dicha residencia.

Para escolares con buenas calificaciones

Mañana se inicia en La Paz un campamento de vacaciones

..La Alcaldía paceña en coordinación con las Fuerzas Armadas de la Nación, la Policía Nacional y la Asociación de Scouts, a partir de mañana iniciará un campamento de vacaciones para escolares que resultaron con las mejores notas de calificación en sus establecimientos.

Participarán en este programa seiscientos alumnos (600), del ciclo básico e intermedio; asistirán a programas recreativos e intervendrán en competencias culturales y deportivas. Trescientos cincuenta se alojarán en el Colegio Militar de Ejército y 250 en la Academia Nacional de Policías.

El programa a desarrollarse ha sido cuidadosamente preparado por la Asociación de Scouts, que será la directa encargada de ponerlo en ejecución. Cincuenta guías scouts dirigirán a los grupos organizados, vigilándolos e instruyéndolos para que adquieran experiencia en la convivencia de grupo.

Varios profesores dictarán charlas especialmente sobre geografía, historia de Bolivia, primeros auxilios, defensa civil y técnicas de la vida al aire libre. "Los muchachos asistentes, según lo programado, por el solo hecho de vivir en recintos militares, se sentirán ligados a las Fuerzas Armadas y a la Policía Nacional", se dijo.

El programa se iniciará con una concentración en la Plaza San Francisco, el martes 6, para terminar el día 15. La conformación de los grupos estará a cargo de trabajadoras sociales de la Alcaldía.

CIUDAD MODERNA

En su propósito de convertir a La Paz en una "ciudad moderna" el Alcalde Mario Mercado informó que han iniciado la "guerra contra el atraso y la lucha por el progreso de la ciudad de La Paz", dotándole de los servicios básicos. Para ese fin, anunció haber conformado un equipo técnico-administrativo que le permitirá cumplir con ese plan, destinado a convertir a La Paz en una ciudad moderna y en "una de las principales del continente, pues las condiciones están dadas".

El Alcalde ha dispuesto 1.500.000 dólares para la ejecución de obras de emergencia, que serán 84, y la suma de 12.000.000 de dólares que consigna el presupuesto de obras para la gestión de 1976.

OBRA ENTREGADA

El último día de 1975, el Alcalde Mario Mercado entregó al servicio público la canalización del río Huayñajahuira, en la Florida. Esa obra dará -según el anuncio- seguridad al barrio de la Florida y eliminará la permanente amenaza de desborde de ese río, en la época de lluvias.

Los trabajos fueron ejecutados por la empresa Quiroga Rivas a un costo de $b. 1.300.000 en un plazo de dos meses; la canalización tiene un alto de 1.40 metros por cinco metros de ancho, habiendo sido extendida por 600 metros, entre las calles 12 y 16 de Calacoto.

Asimismo, comenzaron los trabajos de la Av. Costanera, que abarcará los barrios de Calacoto y la Florida, cuya pavimentación tendrá un ancho de veinte metros, de acuerdo al programa trazado por el Alcalde para la presente gestión.

ALCALDE PROVINCIAL

El Oficial Mayor de Cultura y Alcaldías Provinciales, en cumplimiento de instrucciones del Ministerio del Interior, posesionó al Cnl. Víctor Moncada López, como Alcalde de Irupana, provincia Sud Yungas del Departamento de La Paz.

Balanza comercial registró déficit en el mes de julio

..Según el boletín N° 6 del Instituto Nacional de Estadística, la balanza comercial del país en el mes de julio del presente año, registró déficit debido a una mayor importación de bienes.

El mencionado documento informa que las exportaciones en ese mes llegaron a 1.952.886.204 kilos brutos, que representaron un valor de $us. 299.177.091, mientras que las importaciones alcanzaron 341.797.604 kilos bruto, que significaron un total de 299.737.089 dólares.

Por otra parte, el boletín contiene información en torno a la exportación e importación de minerales y mercaderías en general durante el mismo mes.

El boletín informa también que el índice de precios al consumidor, al mes de noviembre del presente año, registró una baja en comparación con el mes anterior: llegaron a 6.98 por ciento, mientras que en el mes anterior fue de 7.30 por ciento.

El índice del INE fue elaborado en base a las encuestas que se realizan entre familias de ingresos moderados y bajos.

IICA inicia hoy curso agrícola

- Hoy se inicia en esta ciudad un curso sobre preparación y evaluación de proyectos agrícolas (ciclo PEPA), auspiciado por el Instituto Interamericano de Ciencias Agrícolas-OEA y el BID. Se cuenta con la colaboración del Ministerio de Asuntos Campesinos y Agropecuarios y de ISAP.

Este curso está comprendido en el convenio suscrito por el IICA y el BID mediante el cual se comprometen a ejecutar un programa de adiestramiento en varios países miembros. El curso está dirigido a capacitar personal técnico nacional, de los organismos del sector agropecuario, tales como el Ministerio de AA. CC. y Agropecuarios, Corporaciones, Comités de Desarrollo, Universidades, donde existen expertos en elaborar y evaluar proyectos agrícolas.

Nuevos ejecutivos de la CNSS serán posesionados hoy

..Los nuevos ejecutivos de la Caja Nacional de Seguridad Social serán posesionados hoy en sus cargos por el Ministro de Previsión Social y Salud Pública, en acto que se cumplirá en el despacho de esta autoridad.

La designación que ha hecho el gobierno de nuevas autoridades en la CNSS obedece a la última reestructuración dictada para esa entidad, a objeto de hacerla más funcional y de mejor servicio a los asegurados y beneficiarios.

Se informó que el anterior Director Ejecutivo Jorge Rojas Tardío, pasará a ocupar la presidencia de la Caja Nacional. Se desconoce quiénes son las otras personas designadas en los puestos principales de dicha institución.

Efectos de las lluvias

Mercados paceños mostraron escasez de carne y verduras

- Escasez casi total de productos alimenticios, particularmente carne y verduras, se advirtió este fin de semana en los mercados de la ciudad, cuyos puestos, en su gran mayoría, aparecían cerrados. La intensidad de las lluvias impidió, según las explicaciones obtenidas, que los aviones de transporte de carne operaran en la ruta La Paz-Beni-La Paz y que camiones, a su vez, trajeran productos del altiplano y Yungas por el mal estado de los caminos

Esas circunstancias se han sumado a los festejos del Año Nuevo, en los que continúan participando las vendedoras de mercados. Por ello, un considerable porcentaje de puestos de venta en los mercados, aparecían ayer cerrados.

La escasez de productos, o sea la falta de oferta frente a la mayor demanda, determinó que los precios fueran elevados en forma considerable, pese al control municipal. Gendarmes municipales trataron inútilmente de hacer bajar los precios, pero el público comprador, ante la notoria escasez y no pudiendo acudir a otros sitios, hizo ofertas para lograr la adquisición de las pocas existencias de los mercados.

Las pocas vendedoras señalaron que los controles municipal y de la Policía por lo general determinaron la resistencia de las vendedoras que, afirmaron, se ven obligadas a vender sus productos a precios mayores a los fijados, en razón de que ellas también deben pagar altos precios.

Concretamente, se refirieron a los "acaparadores" y "revendedores". En efecto, se comprobó en varias oportunidades que los primeros adquieren a precios sumamente reducidos toda la carga de los camiones que llegan del campo con su producción agrícola, para expenderla luego a comerciantes que, a su vez proveen a las vendedoras, a precios a veces quintuplicados. El producto agrícola, la carne de cerdo y de cordero, quesos y otros artículos alimenticios, al pasar por varias manos antes de llegar al público, acusan un alza considerable de precios.

Las vendedoras, sobre el particular, demandaron que los controles municipales sean ejercitados directamente sobre los productores, a fin de evitar la acción de acaparadores y revendedores, que se han constituído en el factor determinante y directo del alza de precios. Señalaron, además, que si se establece un sistema mediante el cual el productor venda directamente a las comerciantes, con puestos en los mercados, los precios serían más bajos.

Imprevisión de las autoridades para prevenir los efectos de las lluvias determinó la falta de productos agrícolas, carne y fruta, ya que las amas de casa se vieron obligadas a realizar compras limitadas debido, precisamente, a la escasez.

Denuncian despidos en Municipalidad de La Paz

Cerca a medio centenar de empleados de la Dirección del Tesoro Municipal, denunciaron ayer, en nuestras oficinas, que fueron despedidos de sus cargos por "razones de mejor servicio", al mismo tiempo que exhibían sus respectivos memorándums, firmados por los licenciados Fernando Barthelemy y Alfredo Rojas Osinaga, ambas altas autoridades del municipio paceño.

"Esos despidos -dijeron- van contra todo procedimiento legal e incluso contra los anuncios hechos por las autoridades gubernamentales, las que en reiteradas oportunidades anunciaron que no habrá despidos en ninguna fuente de trabajo"

Dijeron también: "Nosotros no somos jerarcas, pues tenemos sueldos que no pasan de $b. 1.500". Agregaron que desde el mes de julio de año pasado hasta la fecha han sido exonerados más o menos 250 empleados municipales, pero que en su reemplazo ingresaron 350.

Asimismo, amenazaron con declararse en huelga mientras no sea solucionado su problema", debido a que con la exoneración de esos empleados quedan muchas familias sin qué comer".

Afirmaron que "éste será el primer problema social que tenga que enfrentar el Gobierno el año 1976, porque no somos sólo nosotros: en la Dirección de Personal existen numerosos memorándums listos para ser entregados, de a poco"

Reclutas del "Max Toledo" reciben certificados en cooperativismo

..En un acto especial a cumplirse hoy en Viacha, los conscriptos del Regimiento Motorizado "Max Toledo" que fueron seleccionados para tecnificarse en cooperativismo, recibirán sus certificados.

La clausura de los cursos estará a cargo del Cnl. Lucio Arce Reyeros, Coordinador del Pacto Militar-Campesino, quien indicó que las FF.AA. de la Nación, cumpliendo uno de los postulados del pacto, ha organizado estos cursos técnicos en las unidades militares. En el caso de Viacha, indicó que en el Regimiento Motorizado "Max Toledo" se programó la formación de promotores campesinos para apoyar a las cooperativas agropecuarias de la región con conscriptos que actualmente prestan su servicio militar obligatorio.

Los temas versaron sobre teoría del cooperativismo, organización cooperativa y documentos constitutivos y administración y contabilidad cooperativa. Las conferencias fueron dictadas por instructores militares y supervisadas por técnicos del Instituto Nacional de Cooperativas.

Los alumnos que participaron en estos cursos fueron reclutas seleccionados del Motorizado de Viacha, oriundos de las comunidades campesinas del altiplano. En el mes de mayo de 1975, un total de 70 soldados recibieron sus certificados de asistencia a cursos técnicos dictados por las FF.AA. Los reclutas egresados pertenecían a los Regimientos Bolívar, 2 de Artillería; Max Toledo, 23 de Infantería, y Lanza, 5 de Caballería.

ENTREGA DE TRES CODIGOS CASTRENSES

El Ministro de Defensa Nacional, Gral. Div. René Bernal Escalante, recibirá hoy de manos de la comisión codificadora los anteproyectos de Códigos castrenses que serán analizados por el Gabinete del Gral. Banzer para su aprobación.

La entrega de estos documentos estará a cargo del Gral. René Mattos Bustillos. Presidente de la Comisión integrada por diez miembros. Los tres nuevos cuerpos jurídicos castrenses complementan la "Codificación Banzer". El Gral. Mattos Bustillos indicó que el Código Penal Militar tiene 225 artículos distribuidos en tres libros. La Ley de Organización Judicial y Competencia Militar consta de dos secciones y 123 artículos. El Código de Procedimientos Judiciales Militares tiene nueve títulos y 263 artículos.

Puente de Següencoma afronta inminente peligro de derrumbe

..El sostén principal del puente "Capriles", que une Obrajes con Següencoma, parcialmente destruído, acusa mayores daños, las vigas de acero muestran a simple vista que su resistencia está llegando a su fin por falta del soporte en el que se apoyaban y la estructura de la obra presenta ya fisuras. La suma de estos daños acaba con la vida de ese viejo puente que data de, aproximadamente, 1890. Su inminente destrucción es apresurada por la creciente del río Choqueyapu y por la falta de atención de los técnicos. municipales.

Hace más de dos semanas, en vísperas de la Navidad, la fundación central del puente "Capriles" quedó parcialmente destruída. Su base se desmoronó y la fuerte corriente fluvial inició su acción erosiva, llevándose poco a poco pedazos de la estructura de piedra. Como consecuencia, las vigas de acero que sostienen el puente han quedado sin sostén y, poco a poco, están cediendo ante el peso de la plataforma del puente y el paso de los vehículos.

La Alcaldía suspendió el tránsito de vehículos pesados y anunció que la emergencia duraría el tiempo que demanden las obras de reparación. La Dirección Departamental de Tránsito, por su parte, anunció el transbordo de pasajeros del servicio de microbuses, pero, lamentablemente para la numerosa población de Alto y Bajo Següencoma, el servicio ha sido suspendido. La población, de consiguiente, tiene que recorrer a pie los dos kilómetros que separa Alto Següencoma del puente "Capriles", muchas veces bajo la lluvia.

Funcionarios municipales han anunciado que se tenderá un puente armable, de tipo militar, pero después de dos semanas, apenas si se ha trabajado una senda entre la calle "Ormachea" y la ribera del río y sobre la que da a Següencoma, una plataforma, inconclusa.

Mientras tanto, los técnicos municipales no han encarado la reparación del puente, el cual tampoco ha sido apuntalado como medida de previsión. Los daños han ido en aumento y, en cualquier momento, el puente puede derrumbarse. La alarma en el vecindario ha crecido, puesto que al paso de automóviles y vagonetas, se advierte ya la vibración en la estructura.

De suceder el derrumbe, Següencoma quedará aislada de Obrajes y los vecinos deberán utilizar el puente para peatones que une la Avenida Roma con el sector de la Academia de Policías.

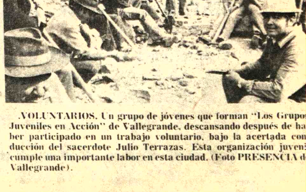

.VOLUNTARIOS. Un grupo de jóvenes que forman "Los Grupos Juveniles en Acción" de Vallegrande, descansando después de haber participado en un trabajo voluntario, bajo la acertada conducción del sacerdote Julio Terrazas. Esta organización juvenil cumple una importante labor en esta ciudad. (Foto PRESENCIA de Vallegrande).

Importancia de los detalles en la moda

(EFE). Los pequeños detalles contribuyen tanto como el corte o el colorido a dar sus características a ese conjunto de factores que llamamos la Moda. La manera de peinarse o de calzarse, la forma de los sombreros, los accesorios que acompañan al traje distinguen inmediatamente una época, el gusto de una determinada sociedad o país, y eso tan indefinido y sutil que llamamos "el estilo". Una mujer tiene estilo según lleve la ropa y según sepa elegir su línea, sus complementos; un costurero impone un estilo por un corte personal, una gracia en combinar tejidos y colores, una preferencia o especialidad por tal o cual prenda: hay quien resulta inconfundible en los "tailleurs" más que en los vestidos, y hay quien domina en los abrigos mientras resulta vulgar en otra cosa, unos logran sobre todo la costura "flou" y otros aciertan sólo en lo muy estructurado.

Este año no predomina un estilo ni una tendencia, ya lo hemos ido viendo al dar cuenta de las colecciones; conviven y alternan diversas inspiraciones, líneas amplias y siluetas alargadas, nostalgias "retro" de otras décadas y adaptaciones modernas de cosas que llevaron de otra manera nuestras abuelas cuando eran jóvenes o cuando se arropaban frioleras por el irremediable desamparo de los años. Los detalles complementarios, los adornos y unas cuantas prendas desusadas que vuelven a ser de actualidad, dan a la Moda de esta temporada sus peculiares características. Luego, hay que señalar también rasgos muy personales con que se han distinguido algunos de los mejores costureros.

EL MANTONCILLO Y EL TURBANTE REAPARICION TRIUNFAL

Por ejemplo, en el terreno de la Alta Costura, el echarpe o mantoncillo corto en punta por la espalda, ha aparecido en muchos modelos de categoría y en variadas versiones. Christian Dior y Balmain lo presentaron con trajes de calle, con vestidos de noche, acompañados a los tailleurs y feminizando los conjuntos de pantalón. En muchos otros niveles hemos visto esta misma idea ampliamente difundida: en el mismo tejido que el traje, con espeso fleco de lana, a punto tricotado, de mohair, de seda, en fina rejilla de piel, etc. etc. Es un complemento muy femenino que incita a delicados ademanes y que, en esta época de restricciones calorícas, se justifica plenamente.

Otras firmas de renombre imponen la manera de anudar un foular y de adornar un escote con "sautoirs" y cadenas de fantasía. La mayoría de los modelos de Nina Ricci iban acompañados de un gracioso pañuelo de seda flojamente anudado a un lado y con una flor prendida de color contrastante. Givenchy hizo la mayoría de sus soberbios trajes de noche explotando la idea de los largos flecos de seda; bordeando las mangas, prendidos sobre el vestido a modo de leve sobrefalda o rematando el bajo para dejar entrever las piernas a través de su móvil inconsistencia, las finas hebras sedosas tienen un endiablado poder de seducción.

ESTILOS DE CALZADOS

Muy seductores también son los estilos de calzado que predominan: tacón alto y aún altísimo, formas almendradas, bridas y pulseras que subrayan el empeine y ciñen el tobillo, sandalias escotadas que prolongan la línea de la pierna.

Turbadores en muchos casos, un tanto sofisticados siempre, los turbantes han hecho una reaparición triunfante. Suelen acompañar a los modelos de mucho vestir, a los abrigos de pieles y atuendos de alta fantasía, pero no es raro verlos con un abrigo sport y un jersey confortable.

En terreno práctico, los guantes marcan un cambio muy neto con novedades que si no son original innovación, sí suponen diferencia respecto a estos últimos años. Las manoplas son largas, arrugadas en la muñeca o abiertas a un lado para permitir volverlas a modo de puño en ciertos casos el forro de piel cara aparece como guarnición de hijo. Abundan las combinaciones de dos colores en el mismo material y la combinación de punto tricotado y ante o cabritilla, a veces incrustado el punto en inesperados motivos geométricos y, por lo general, la mayoría de los guantes van forrados de mohair, de pelo sintético o de conejo; es decir que para esta temporada invernal el imperativo práctico prevalece sobre los adornos de fantasía.

Por Chantal Fustec, de la Agencia EFE. Desde París.

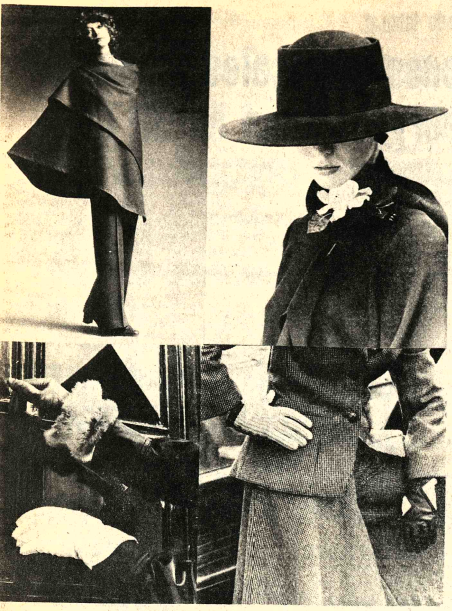

- DETALLES.-- **Superior-izquierda: Un chal que envuelve ampliamente y feminiza el conjunto-pantalón. Superior - derecha: Foulard prendido con una flor. Inferior-izquierda: Guantes de cabritilla forrados con piel de zorro y en cabritilla color manteca con forro de piel de conejo. Inferior- derecha: guantes fantasía en cuero fino y con incrustaciones geométricas de lana.**

UNIROYAL

Comité Departamental de Obras Públicas

SANTA CRUZ - BOLIVIA

CONVOCATORIA No. 46/75

Se convoca a todas las firmas interesadas a presentar propuestas para la provisión de 125 Tn. de cable de aluminio, 40 transformadores, 700 pantallas para alumbrado público, 2.700 aisladores, 1.500 medidores de energía eléctrica y ferretería de línea.

Las especificaciones técnicas y generales podrán ser adquiridas en la Sección Caja de este Comité, o de nuestra Oficina en la ciudad de La Paz, calle Loayza Nº 250, edificio Castilla 8º piso, oficina Nº 807, previa cancelación de la suma de $us. 500.00 (QUINIENTOS 00/100 PESOS BOLIVIANOS)

Las propuestas deberán ser presentadas por los proponentes por items independientes o por su integridad según conveniencia, en sobre cerrado y debidamente lacrado, hasta horas 16:00 del día 16 de Febro. del año 1976, en la Secretaría General del C.OO.PP. calle La Paz, esq. Warnes, con el siguiente rótulo:

CONVOCATORIA Nº 46/75

Santa Cruz, Diciembre de 1975

Instituto de Investigaciones Minero-Metalúrgicas

SEGUNDA CONVOCATORIA

Provisión de equipo Industrial para Horno de Volatilización

La Junta de Licitaciones ha declarado desierta la primera convocatoria al no haberse presentado el número de propuestas requeridas por Ley.

En conformidad con la Resolución de la Junta se invita a las firmas industriales e importadoras del país a la presentación de propuestas para la provisión de Equipo Industrial con destino al proyecto en ejecución Horno de Volatilización.

Los interesados podrán recoger las especificaciones y entregar las propuestas en nuestra Oficina Central en Oruro, Casilla 600 c/ Junín 1037 o en La Paz, Oficina Técnica I.I.M.M. c/ Federico Zuazo Nº 1785 (Altos) hasta el 30 de Enero de 1976 hrs. 18:00.

Oruro, 29 de Diciembre de 1975

Dr. Gróver Gutiérrez B., DIRECTOR.,

Vº Bº. Lic Conrado Villarroel, CONTRALOR DEPARTAMENTAL

- ANIVERSARIO.-- **José de La Viña y Julio Lazarte Lazo ofrecieron un cocktail con motivo de celebrar el VII aniversario del programa radial "Cabalgata Deportiva". En esa oportunidad, se entregaron premios a los deportistas juveniles más destacados de 1975. En la composición gráfica, dos aspectos de la reunión que tuvo lugar en el Sky Room del Hotel Libertador.**

Guia Profesional

Médicos

DR. ALFREDO RAMIREZ TORRICO
CIRUJANO UROLOGO

Estudios especialización Universidad de Chile.
Cirugía y enfermedades de riñones, vejiga, próstata, genitales, infertilidad, venéreas etc.
Avenida Camacho 1377. Teléfonos 37219 - 29667.
Consultas: Horas 14 - 19; sábados 10 - 12.

DRA. SONIA OCAMPO DE BALLESTEROS
GINECOLOGIA OBSTETRICIA
Estudios Universitarios en Brasil.- Especialización Centro Médico Nacional México.
Consultorio: Av. Camacho 1377. Edificio Sáenz 2º. piso. Tel. 65409 - 43429 - Hs. 15 - 19.

DRA. RUTH MALDONADO BALLON
OBSTETRICIA Y GINECOLOGIA
Cirugía Tumores, mamarios. Hemorragias, Esterilidad, Flujos vaginales anormales, Prenatal. Partos. Planificación Familiar.
Consultorio: Mariscal Santa Cruz 1322. Teléfono 50040 tardes 13.30 - 13.30 - 19.00. Reservar hora.

DR. FELIX DELGADO M.
GASTROENTEROLOGO
Medicina Interna
Especializado en Buenos Aires - Argentina.
Enfermedades del esófago, estómago, intestinos, hígado, vías biliares, páncreas, nutrición.
Consultorio: Edificio Petrolero, Av. 16 de Julio 1616 segundo Piso.
Teléf. Consultorio: 50461 - 53331.
Domicilio: 53673 - 29948.
Atención a domicilio.

DR. ALBERTO MARIACA
Medicina Interna Esp. Gastroenterologia, estómago, intestinos, apéndice, hígado, vesicula billar, páncreas, etc. Trastornos de la nutrición.
Consultorio Plaza Venezuela 3er. piso (Edificio Sobima) Altos O.K. de horas 14 a 17.
Teléfonos: Consultorio 65178 Domicilio 23832.

DR. FABIO PRADO BARRIENTOS
ENFERMEDADES DE PIEL
Hospital de Buenos Aires.- San Pablo.- Santiago de Chile. Eczemas - Alergias - Tiñas, Acné. Consultorio Edificio Castilla 2do. piso, oficina 201 (Loayza 250) Teléfono 56641. Tardes.

DR. GUILLERMO SUAREZ TEJADA
CIRUJANO UROLOGO
Atiende enfermedades de los riñones, próstata,vejiga, genitales masculinos, venéreas, etc. Consultorio Mercado 990 esq. Yanacocha. Edif. Almaraz 4º. piso. Atención horas - a 20 p.m.

Dr. GONZALO JAUREGUI TAPIA
MEDICO CIRUJANO
CIRUGIA PLASTICA: Pá pados, nariz, cicatrices, arruga orejas en asa, malformaciones quemados, mamas, abdomen, etc.
CIRUGIA GENERAL: Boca estómago, intestinos, vías biliares hernias, quistes, tumores, etc.
Atención de 16 a 20 y urgencias a domicilio.
AYACUCHO 308 1er. pis Edificio Flores- Teléfonos: 22762 54153- 23476.

Dr. GONZALO QUIROGA ZUBIETA
MEDICO CIRUJANO
Especializado en Colombia Inglaterra y Mexico.
Enfermedades de los r ñones, de la Nutrición y d Niños.
Consultorio: Edifici Sobima 3er. Piso Av. 16 de Jul Nº 1456. Teléfono 55742 Horara 17 - 19.30.

Notarios

GUALBERTO RODRIGUEZ
NOTARIO DE FE PUBLICA
Asuntos del ramo, escrituras, protocolizaciones, testamentos protestos poderes, legalizaciones: apertura de libros, etc. SERIEDAD, PUNTUALIDAD, EFICIENCIA. Dirección Mercado Nº 1 Frente a Casa Grace Tel. 224 Dom. 26072.

BANCO CENTRAL DE BOLIVIA

CONSTRUCCION DE SU NUEVO EDIFICIO EN LA CIUDAD DE LA PAZ

LICITACION PUBLICA No. 3/75-A

ASCENSORES

El BANCO CENTRAL DE BOLIVIA, de conformidad con la Resolución de Directorio No. 5144 de fecha 29 de Diciembre de 1975, convoca a propuestas para la provisión e instalación de ASCENSORES destinados a su nuevo edificio cuyas características generales son: 33.500 metros cuadrados de construcción distribuidos en 31 plantas, a construirse en el terreno ubicado en la esquina de las calles Ayacucho y Mercado de la ciudad de La Paz, Bolivia.

La presente convocatoria es de carácter público nacional e internacional, pudiendo intervenir firmas de alta y reconocida categoría que cumplan con los requisitos establecidos en el Decreto Supremo No. 10120 de fecha 2 de Febrero de 1972.

Los pliegos de especificaciones Administrativas, Técnicas, Planos y demás documentos, pueden ser adquiridos en la ciudad de la Paz, a partir de la fecha en las oficinas del BANCO CENTRAL DE BOLIVIA, División Técnica, 2o. piso, calle Ayacucho esquina Mercado No. 308.

El precio de los documentos es de $b. 5.000.--

Las propuestas deberán ser presentadas con las formalidades de Ley, en las Oficinas de la Secretaría de la Presidencia del BANCO CENTRAL DE BOLIVIA, 2o. piso, calle Ayacucho esquina Mercado No. 308, hasta horas 16.00 p.m. del día Viernes 2 de Abril de 1976. La Junta de Licitaciones se reunirá el mismo día a horas 18.00 p.m. para proceder a la apertura de las mismas

La Paz, 31 de Diciembre de 1975.

Nuevos rumores de golpe de estado en Portugal

-LISBOA, 4 (AFP) - Nuevos rumores de golpe de estado surgieron hoy en Portugal, después de la campaña lanzada por elementos de la derecha para obtener la liberación de los spinolistas detenidos en el frustrado complot del 11 de marzo, indicaron aquí fuentes responsables.

El malestar militar detectado en varias unidades agudizó la crisis política que estalló en la noche del jueves primero con el sangriento tiroteo de Oporto, en el norte del país, que provocó cuatro muertos y varios heridos.

Los rumores de golpe, según la terminología castrense de Portugal, no implican necesariamente el derrocamiento del Presidente, General Francisco Costa Gomes, sino que puede significar una modificación del actual equilibrio de fuerzas en el gobierno y en las tres armas.

- RETORNO.- Lima 4 (AP).- El ex Presidente peruano, Fernando Belaúnde Terry, retornó a Lima donde fue aclamado por más de 4.000 personas que llegaron hasta el aeropuerto internacional. El ex Jefe de Estado dijo que no viene "con ideas revanchistas sino a decir la verdad". (Radiofoto AP).

Fallecimientos

Confortado con los auxilios de la Santa Religión Católica y la Bendición Papal, ha dejado de existir, quien en vida fue, ejemplar y digno Magistrado señor

Dr. JUAN ARMAZA RIBERT
Ex Ministro de la Corte Suprema de Justicia
(Q. E. P. D.)

Rosa Brun vda. de Armaza, esposa; Dr. Fernando Armaza Azcui e Irma Armaza Brun de Gestri, hijos; Esther Armaza Ribert vda. de Ortecho, hermana; Rodolfo Brun hermano político; los hijos políticos, nietos, primos sobrinos y demás familiares, ruegan a sus amistades y en especial a la Corte Superior del Distrito, Colegio de Abogados, Colegio Médico, Ministerio de Salud Pública, Liga Boliviana de Lucha contra el Cáncer, Sociedad Boliviana de Microbiología, Club Internacional (Logia Ayacucho), Promoción Bodas de Diamante del Colegio San Calixto y demás personas piadosas, se dignen concurrir a la misa de cuerpo presente, a horas 11.00 a.m. en su domicilio de la calle Otero de la Vega 540 y a la traslación de los restos mortales del extinto al Cementerio General el día de hoy lunes 5 del presente mes a horas 16.00 p.m. (4 de la tarde)
El cortejo fúnebre partirá del Salón de Honor del Palacio de Justicia.
Favor que comprometerá a la familia doliente.
Servicios Funeraria ALIAGA Figueroa Nº 773 Tels. 25676-64800

Misas

Ruth M. vda. de Saavedra, esposa, María del Rosario y Jakeline, hijas del que en vida fue:

My. Av. CIRO SAAVEDRA MEJIA
Q. E. P. D.

invitan a sus parientes y amigos, a los Srs. Jefes, Oficiales, Suboficiales, Clases y personal civil de la Fuerza Aérea Boliviana, a la Dirección General de Aeronáutica Civil, asistir a la misa que se mandará oficiar en su Memoria, recordando el segundo año de su sensible fallecimiento, en el templo Corazón de María (Avda. Busch) el día martes 6 de Enero a hrs. 18.30 p.m.
Atención que comprometerá la gratitud de la familia doliente.

AGRADECIMIENTO E INVITACION RELIGIOSA

La familia de la que en vida fue abnegada madre y ejemplar esposa:

Sra. DIONISIA LAZARO de CARLO
Q. E. P. D.

Agradece profundamente a las autoridades de la Dirección Nacional, Dirección Distrital de Educación Rural, familiares, amigos, personas piadosas y especialmente a los residentes de Llica que le hicieron llegar sus expresiones de condolencia y ofrendas florales y les invita a la misa que recordando los ocho días de su llorado fallecimiento, harán oficiar el día de hoy lunes 5, a horas 12 en la Parroquia de la MERCED. Su asistencia a este acto de piedad cristiana, comprometerá la gratitud de la familia doliente.
El duelo se despide en la puerta de la Parroquia.

Fallecimientos

En la paz del Señor confortado con los auxilios de la santa religión católica y la bendición papal, ha dejado de existir el que en vida fue ejemplar esposo y abnegado padre:

Don VICTOR HUGO RIVEROS ASCARRUNZ
Q. E. P. D.

María Paz Avendaño vda. de Riveros, esposa; W. Gustavo y Marina Amparo, hijos; Jorge Camacho Flor y Ofelia Sanabria de Riveros, hijos políticos, Ericka, Carla y Bronda, nietas, Nelly, Carlos, Luis (ausente), Alicia, Graciela y Blanca hermanos; Dr. Ruperto Oblitas C., Julieta de R., Betty M. de Riveros, Luis Tórrez G., y Alfredo Alba B., Hortensia, Natividad, Víctor y Emilio Avendaño hermanos políticos, tíos sobrinos y demás familiares, ruegan a sus amistades y personas piadosas en especial a los residentes Sorateños, se dignen asistir a la misa de cuerpo presente a Hs. 15.00 p.m. y a la traslación de sus restos mortales al Cementerio General el día de hoy Lunes 5 a hrs. 16.00 p.m. el cortejo fúnebre partirá de la calle Héroes del Acre esq. Otero de la Vega Nº 1578 atención que comprometerá la gratitud de la familia doliente.
La Paz, Enero de 1976

En la paz del Señor ha dejado de existir el que en vida fue ejemplar padre:

Don TELESFORO IBAÑEZ S.
Benemérito de la Patria
Q. E. P. D.

Florencia Allagón esposa; Irma, Alex, Carlos, Félix y Jeaneth hijos; Juan Carlos Suárez, Martha Roca hijos políticos, nietos primos, sobrinos y demás familia ruegan a sus amistades y relaciones sociales, en especial a la Federación de Excombatientes "Victor Ustarez" Sindicato de Plomeros y Alcantarillistas y personas piadosas se dignen asistir a la traslación de los restos mortales del extinto al Cementerio General el día de hoy Lunes 5 del pte. a horas 16.00 p.m.
El cortejo fúnebre partirá de la Federación de Excombatientes Calle Sagárnaga s/n.
Favor que comprometerá la gratitud de la familia doliente.

Misa

Alberto Guzmán Trujillo, esposo; Miriam, Franklin y Wélter Castillo, hijos; Sergio Suárez L., hijo político; Mauricio Suárez, nieto, Hugo, Emilio, Néstor, Juana de Arias, hermanos políticos, sobrinos y demás familia de la que en vida fue, abnegada madre y ejemplar esposa Sra.

MARIA VELASQUEZ de GUZMAN
(Q. E. P. D.)

ruegan a Ud. (s) se digne (n) asistir a la misa que, en sufragio de su alma y recordando su aniversario natal y los 6 meses de su llorado fallecimiento, mandarán oficiar el día lunes 5 del pte. a horas 6 y 25 p.m. en el Templo de San Agustín.
Su asistencia a este acto piadoso comprometerá la eterna gratitud de la familia doliente.
El duelo se despide en la puerta del Templo.
La Paz, Enero de 1976

MINISTERIO DE PREVISION SOCIAL Y SALUD PUBLICA
División Materno Infantil y Bienestar Familiar

VACUNE A SUS NIÑOS
EXIJA EL CARNET UNICO
DE SALUD INFANTIL

Tiroteos esporádicos en capital de Líbano

- BEIRUT, 4 (AP).- Tiroteos esporádicos obligaron hoy a los combatientes de las facciones libanesas en pugna a buscar refugio nuevamente tras sus barricadas, al tiempo que se ahondaban las diferencias entre los dirigentes cristianos y musulmanes acerca de como poner término a la guerra civil.

Posiciones cada vez más intransigentes por ambas partes redujeron las posibilidades de encontrar una solución política al conflicto que ha costado más de 7.000 vidas y ha desmantelado la economía del país.

A pesar de las promesas de los dirigentes milicianos de que entregarían sus puestos a las fuerzas de seguridad, jóvenes armados recorrieron las calles y erigieron barricadas en algunos sectores para registrar vehículos.

Un locutor de la radio estatal dijo haber visto una barricada erigida en la ruta del aeropuerto, que "presumiblemente se encuentra bajo protección del ejército".

"No vi soldado ni policía alguno que tratara de detener a los que violaban el armisticio".

Disparos de armas de pequeño calibre resonaron en los suburbios orientales de la ciudad, dijo la policía, y añadió que francotiradores disparaban desde los tejados en puntos cruciales.

No se informó de pérdidas, pero los tiroteos recalcaron el escaso respeto al armisticio según el cual los dirigentes cristianos y musulmanes habían prometido retirar a los combatientes de las calles para permitir que la ciudad recobrara su vida normal.

El locutor Sharif Akhas recomendó a todos los oyentes "no volver al trabajo ni salir a las calles, por cuanto la ciudad está aún muy lejos de haber vuelto a la normalidad".

Ibrahim Kuleilat, jefe del ejército izquierdista musulmán, dijo que la izquierda no se daba por satisfecha con las promesas de reforma del político libanés dominado por los cristianos.

"Insistimos en que el enorme precio pagado por el pueblo libanés durante estos acontecimientos no puede ser compensado con reformas inviables como las debatidas últimamente", dijo en rueda de prensa.

"Los mártires, los millares de huérfanos, los enormes sacrificios pagados por el movimiento nacional democrático para generar reformas serias y profundas, capaces de satisfacer las necesidades y aspiraciones de nuestras masas en lucha".

Calculó que los nueve meses de hostilidades han dejado un saldo de 10.000 muertos, 30.000 heridos y unos 40.000 millones de dólares en pérdidas materiales.

Otras fuentes han calculado también 10.000 muertos, pero fuerzas libanesas de seguridad dijeron haber encontrado unos 6.000 cadáveres antes del último brote de hostilidades que causó unas 1.000 víctimas, según fuentes extraoficiales.

Kuleilat también recalcó que sus fuerzas luchan por una mayor integración de Líbano al mundo árabe, particularmente en lo que se refiere al conflicto con Israel.

"Nuestra pertenencia al mundo árabe no es negociable", dijo.

Belaúnde Terry volvió al Perú y fue aclamado por sus partidarios

- LIMA, 4 (AP).- El ex-Presidente Fernando Belaúnde Terry regresó hoy al Perú después de un obligado exilio de cinco años y dijo que no vino con ánimo de desquitarse sino "para usar la única arma que puede servir al pueblo: la verdad".

Belaúnde de 63 años, fue saludado por unos 4000 partidarios en el aeropuerto internacional de Lima. La multitud gritó "Belaúnde, Belaúnde, libertad, libertad" cuando descendió del avión que lo trajo de Bogotá.

"No estamos aquí en actitud de desquite", dijo Belaúnde desde el techo de un automóvil mientras sostenía una bandera peruana en la mano. "Estamos aquí para usar la única arma que puede servir al pueblo: la verdad".

"Aquellos que quieran pelear, aquellos que son buenos peruanos, deberían estar listos para pelear", gritó Belaúnde.

Añadió que su exilio y la clausura de su Partido Político Acción Popular el año pasado constituyeron una "ardua prueba", pero dijo que regresó para buscar la armonía entre los peruanos. Belaúnde no se refirió directamente al gobierno militar encabezado ahora por el General Francisco Morales Bermudez, pero habló brevemente sobre la necesidad de elecciones, sin entrar en detalles.

En el aeropuerto se adoptaron estrictas medidas de seguridad para controlar a la multitud y sólo se observaron incidentes aislados como forcejeos.

Belaúnde había regresado por última vez a Perú en 1970, dos años después que la junta militar de orientación izquierdista derrocó a su régimen constitucional de cinco años y lo obligó a exiliarse.

Belaúnde enseñó desde entonces arquitectura y planificación regional en media docena de universidades norteamericanas y reside en Washington. Viajó la semana pasada a Bogotá. Dirigentes de Acción Popular dijeron que Belaúnde se propone obtener información de primera mano sobre el gobierno actual y que posiblemente volverá a establecer aquí residencia permanente en mayo próximo.

El ex Presidente bromeó con los periodistas mientras era acompañado por sus amigos a través de las diligencias de aduana. "Estoy aquí por quince minutos.. quiero decir quince días", dijo.

La anunciada llegada de Belaúnde recibió casi completo silencio por parte del gobierno y la mayoría de la prensa.

Algunos trabajadores del aeropuerto habían exhortado a una huelga de protesta y pedido el arresto de Belaúnde por "vender" al país en la controvertida expropiación de la International Petroleum Company (IPC), subsidiaria de Standard Oil Company.

El gobierno militar que lo derrocó envió tropas inmediatamente en 1968 para tomar control de las refinerías de la IPC en Talara después que se dijo que Belaúnde pensaba convenir un oneroso acuerdo de pago a la empresa. Posteriormente IPC recibió unos 20 millones de dólares del gobierno, Perú nunca reconoció que el pago fuese legítimo.

Belaúnde gobernó al país de 1963 a 1968 y puso en práctica un vasto programa de reformas agrícolas y sentó la base para la congración de una red de carreteras y otros proyectos de obras públicas que los militares ampliaron más tarde.

Una junta de generales y almirantes gobierna a los quince millones de peruanos hace siete años y ha proclamado que el socialismo a la peruana es equidistante del capitalismo y el comunismo.

Belaúnde, desde su exilio en los Estados Unidos, donde obtuvo sus títulos en arquitectura en Miami y Texas, en la década de 1930, ha criticado severamente lo que calificó de personalismo del gobierno militar encabezado hasta agosto pasado por el General Juan Velasco Alvarado.

Los señores Generales, Jefes, Oficiales y personal civil del Ministerio de Defensa Nacional, invitan a los familiares, parientes, y amigos del que en vida fue ejemplar esposo, padre e hijo.

RENE M. BERNAL BRITO
(Q. E. P. D.)

a la misa que recordando el 2º año de su sensible fallecimiento, se mandará a oficiar el día de hoy lunes 5 de enero a horas 12.00 en el Templo de María Auxiliadora

Agradecen su asistencia a este acto de piedad cristiana.

Empresa industrial

Requiere los servicios de un experto en archivos, para desempeñar funciones de jefatura garantizando carrera profesional, la remuneración estará de acuerdo al curriculum y labor que desempeña.
Las solicitudes y antecedentes personales enviar a casilla Nº 6541 hasta el día 15-1-76.

La Paz, 2 de Enero de 1976.

Alquilamos

Pisos completos para oficinas en edificio ubicado en Avenida Mariscal Santa Cruz No. 1375 (superficie cada c/piso 150 mts2) Referencias: teléfono: 54360 Sr. A. Rocha.

Aviso Permanente

Al Sr. JULIO FRANCISCO BECCAGLIA R.
Gerente de IMPORTADORA AMERICANA Industrial Comercial Financiera "Incofin"
Se le insinúa cancelar sus cuentas pendientes a PRESENCIA.
La Paz, diciembre de 1975
La Gerencia

Centro Superior de Enseñanza

Anuncia la apertura de Inscripciones

* Administración de Empresas
* Decoración de interiores
* Dibujo Técnico
* Secretariado Ejecutivo
* Inglés Audio Visual

INFORMACIONES
ASPIAZU 356 TELEFONO 40442

cesen

Aviso permanente

Deudores morosos a PRESENCIA

A los siguientes deudores morosos, se les insinúa cancelar sus adeudos:

Modas Fernie Copacabana.
Instituto del Tórax.
Asociación de Teléfonos ABET.
Comercial Mercurio.
Suramericana Propaganda.
Abel Domínguez Ascarrunz.
Sitel Luis Gotrett G.).
Mario Roncal.
Alberto del Carpio.
Inboltex.
Luis Dufraisse.
Arva Ltda.
Hogares Bolivianos.
Empresa Nacional de Televisión.
Hospital del Niño.
Peletería Santiago.
Aerolíneas Peruanas.
Jaime Borda Campero.
Club 21.
Martín y Cía.
Radio Illimani.

La Paz, noviembre de 1975.
La Gerencia.

AVISO

Importante Empresa Industrial en Oruro, precisa los servicios de una Profesional Química con buenos conocimientos de Bromatología.

Enviar Curriculum Vitae y fotografía a: Casilla Nº 370 ORURO.

Ogival
CON EL PESCADITO DE LA BUENA SUERTE

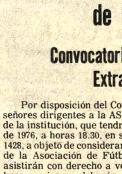

EL RELOJ SUIZO GARANTIZADO !!
Marca día y fecha /
Ogival es robusto
Ogival es preciso
Ogival es elegante
Ogival es deportivo
Ogival es buena inversión

Cursos rápidos y modernos de "Corte y Confección" "TECNIMOD" Sistema brasileño

Se dictarán cursos modernos de corte y confección a cargo de la Prof. Martha Azero de López, aplicando el todo dernisimo sistema "TECNIMOD", único en el país. Ud con solo pasar 8 clases ya podrá confeccionar sus propias prendas de vestir, sin pruebas ni cálculos.

Conozca las bondades de este moderno sistema y participe de las satisfacciones que le brindará su conocimiento. "TECNIMOD", le abrevia su aprendizaje a un tiempo mínimo, encaminado para su modelaje por la maravillosa ESCUADRA MAGICA, eterna compañera suya, que le dará una profesión rápida y lucrativa.

Los cursos son: 1) FAMILIAR de 30 días, 2) Modelaje Profesional de 60 días, 3) Profesional de 90 días y 4) Alta Costura de 10 meses.

Los cursos comenzarán el 6 de Enero, en horarios convenientes (incluso nocturno) con una duración de 30 días al término de los mismos se otorgarán certificados.

Mayores referencias e INSCRIPCIONES en secretaría. Calle Coroico Nº 1446.

Asociación de Fútbol de La Paz

Convocatoria a Asamblea Extraordinaria

Por disposición del Consejo Central, se convoca a los señores dirigentes a la ASAMBLEA EXTRAORDINARIA de la institución, que tendrá lugar el día jueves 8 de enero de 1976, a horas 18.30, en su local de Juan de la Riva Nº 1428, a objeto de considerar el Proyecto del nuevo Estatuto de la Asociación de Fútbol de La Paz. A este evento, asistirán con derecho a voz y voto, los siguientes miembros, quienes deberán hacerse presentes con sus correspondientes credenciales:

El Presidente de la A.F.L.P.
El Primer Vice-Presidente de la A.F.L.P.
El Presidente o su representante y un Delegado por cada club de Primera "A".
El Presidente de la Sección Primera "B".
8 Representantes de la Sección Primera "B".
El Presidente de la Sección Aficionados.
6 Representantes de la Sección Aficionados.
El Presidente del Tribunal de Disciplina y Penalidades.

La Paz, diciembre de 1975.

EL SECRETARIO GENERAL

CURSOS VESTIBULARES
EN EL INSTITUTO MATEMATICO-INICIO: LUNES 5
PREPARACION PARA INGRESO A LA UNIVERSIDAD
AUTORIZADO POR RESOLUCION MINISTERIAL Nº 389 -PLAZAS LIMITADA
Informes e inscripciones: Av. Mcal. Santa Cruz 1295-2do. piso (esq. Colón) Telf. 6361

AVISOS ECONOMICOS

evistas Libros

ACABAMOS DE RECIBIR
PICON - Panorama de las Ideas Contemporáneas.
TOUCHARD - Historia de las Ideas Políticas
CERDA - Una Psicología de Hoy
PIERON - Lexicón de Psicología 2 tomos
MAUSS - Sociología y Antropología
HAWLEY - Ecología Humana
HIRSCHBERGER - Historia de la Filosofía 2 tomos.
FREUD - Obras Completas 3 tomos.

GISBERT Y CIA . S.A.
Casilla 195

eléfonos

ALETERIA Tiahuanacu rece maletas carpetas olsas y todo lo que necesite ra viajar a precios tolmente bajos Figueroa 720 -9/67178)

RVAJAL.- Yanacocha 8.- Teléfono particular stalado pasaje Guachalla opocachi) vendo, otro stalado calle Eguino cerca ontes.- vendo.- Otro particular instalado calle nares vendo.- Particular stalado calle Juan Granier rca Garita alquilo.

Records Mundiales

EN REALIDAD NO HAY NINGUN RECORD MODERNO, COMPARABLE AL DE SAN DANIEL (409 - 493 d.J.) LLAMADO ESTILISTAS, MONJE QUE ESTUVO 33 AÑOS Y 3 MESES SENTADO EN UN PILAR DE PIEDRA EN SIRIA. ES PROBABLE QUE ESTE SEA EL MAS ANTIGUO DE TODOS LOS RECORDS HUMANOS.

7905

AGENDA

PRESENCIA Av. Mariscal Santa Cruz, Edif. Esperanza CENTRAL Tel. 40460 - 41125 y 52184 - GERENCIA: Tel. 52172. PUBLICIDAD Tel. 52178 REDACCION: Tel. 51998.- Casilla 1451 Cajón Postal 3275.

FARMACIAS DE TURNO

Del 3 al 10 de Enero

SAGRADO CORAZON Dra. Gladys Fuentes, Bueno y Camacho 060. **VIRGEN DE LUJAN** Dra. Encarnación Villa, Parque Libano o. 62 41636. **SAN COSME** Dra. María Guzmán Av. Buenos Aires No. 0. **VIRGEN DE LA MERCED**, Dra. Georgina Pozo, Prolongación cre No. 1405. **LYTH** Dra. Lilia Carrillo, Ocobaya No. 231. Villa tima. **SAN GERARDO** Dra. Lida Heich Av. Saavedra (frente al ospital Militar). **SAN JORGE** Dra. Wilma Rodriguez Av. 6 de gosto 2668 Tel. 20786.

FARMACIAS DE TURNO PERMANENTE

OBRAJES Plaza Franz Tamayo Tel. 82081 SAN CARLOS Av. República 26 Tel. 20223 Villa Victoria, VERACRUZ Av. Antofagasta N°. 100 Tel. 59107 Alto de La Paz, CRISTO REY General Lanza 2110 Tel. 27534 Sopocachi Alto.

TELEFONOS DE URGENCIA

BOMBEROS 119 - ASISTENCIA PUBLICA 118-2211 - RADIO PATRULLA 110 - TRANSITO 26148 SAMAPA 26828 - 26548 - ENERGIA 54357 - TELEFONOS (RECLAMOS) 113 INFORMACIONES 104 SEÑORITA HORA 117 LARGA DISTANCIA EXTERIOR 55907-09 INTERIOR 20402-03 HOSPITAL DE CLINICAS CENTRAL 22821 - 22872 - AASANA 59335-59310.

FLOTAS

TRANS SERVICE LTDA. Alto de la Alianza N°. 630 Tel. 43154 TRANSPORTES "EL CHAPACO" Chuquisaca 568 Tel. 40258 TRANSPORTES UNIVERSO Av. Montes 836 Tel. 42831 EXPRESO SAMA Plaza Riosinho N°. 98 Tel. 64436-28462 TRANSPORTES PULLMAN BOLIVIA Plaza Alonso de Mendoza Tel. 55854 - 25893 ANDINO León de la Barra 360 Tel. 20472 CONTINENTAL Av. Montes 675 Tel. 29061 COPACABANA Av. Montes 620 Tel. 20407 - 40461 LAURO Av. Camacho 1223 Tel. 27677 TRANSPORTES PILCOMAYO Figueroa esq. Tiquina Tel. 22858 ALIAGA Av. Montes 700 Tel. 26376 URUS Bozo 194 Tel. 50793 TRANSPORTES SAN CRISTOBAL Plaza Alexander 190 Tel. 27775.- 41076 FLOTA YUNGUEÑA Calle Coroico N°. 1277 Tel. 43003 TRANSPORTES TARIJA Tiquina 37 Tel. 28911 TRANSPORTES VICTORIA Emilio Calderón 583 (Gran Poder) Tel. 58590 TRANSPORTES ABAROA Plaza Alonso de Mendoza 242 Tel. 27096 MICROBUSES KIRQUINCHO Bozo 106 Tel. 54612 TRANSPORTES "MOTO MENDEZ" Calle Humahuaca 844 Tel. 57029 TRANSPORTES TUNARI Bozo N°. 108 Tel. 40375 TRANSPORTES MANCO KAPAC Tumusla 580 (Hotel Tumusla) "DORADO ORIENTE" Pullman de lujo Bozo 106 Tel. 40373 TRANSPORTES RIVEROS (a Copacabana) Av. Montes 660 Tel. 20964. EXPRESO PANAMERICANO LTDA. Servicio Potosí-Sucre-Villazón. Dirección Bozo N°. 167 Tel. 20803 EXPRESO CINTA DE PLATA Tel. 45688 TRANSPORTE PESADO Montes 505 Tel. 25083. AUTO LINEAS INGAVI Av. Manco Kapac 445 Tel. 28081 EXPRESO "LA VOZ DEL SUD" Av. Manco Kapac 450 Tel. 23146 La Paz-Bolivia.

EMPRESAS AEREAS

LLOYD AEREO BOLIVIANO Tels: 54649 - 53132 - 55769 - 51155 - 51163 - 59053 LUFTHANSA Tels. 20383 - 25780 - 50499 - 50609 AEROPUERTO Tel. 59151 AEROLINEAS ARGENTINAS Tel. 20792 AVIANCA Tels. 43909 - 40883 AIR FRANCE Tel. 51740 LAN Tel. 28538 KLM Tel. 42965 SWISSAIR Tel. 28924 PANAM Tels. 20417 - 41863 BOA Tel. 26387 VARIG Tel. 21450 ECUATORIANA Tel. 54472- IBERIA Tels. 20270 - 24378 ALITALIA Tel. 23494 L.O.A.C. Tel. 55541 CANADIAN PACIFIC Tel. 55541 SOUTH AFRICAN AIRLINES Tel. 55541 BRITISCH CALEDONIAN Tel. 55541 TAM Tel. 25542 AEROPUERTO 59125. BRANIFF INTERNATIONAL: VENTAS INFORMES Tels. 21100 - 21105 AEROPUERTO Tel. 59303 CAICA Tels. 28555 - 59012.

FERROCARRILES

ESTACION CENTRAL Tels. 52510 - 53510 ESTACION GUAQUI Tel. 888.

LOCAL AMPLIO Se necesita para casa comercial. Referencias teléfono 26944. (31-15/67167)

CARVAJAL.- Vende casas, calle Segurola, (Gran Poder), con tienda habitaciones excelente lugar comercial entrega vacía.- Calle Eyzaguirre cerca Cementerio, Horno Panificación tienda dos departamentos, vacía ocasión.- Alto La Paz, av. Pabón habitaciones tienda vacía ganga 60.000.-

CARVAJAL.- Yanacocha 448.- Kiosco por armar nuevo transfiero ganga 5.000.-

Empleados

COCINERA Y NIÑERA Con certificados y garantía precisamos, teléfono 82848. (R.).

SEÑORITA Para oficina Colón 555, Oficina 7. (5/67184)

DIBUJANTE DE ARQUITECTURA se precisa a tiempo completo preferentemente estudiante de arquitectura Referencias Edificio Almaraz Mercado 996 4to. piso. Oficina 2.

SE PRECISA una cocinera y niñera para atención de una niña, inutil presentarse sin certificado. Referencia Avenida Arce 2141 (3 -5/T.)

Préstamos Dinero

PRESTO 100.000 primera hipoteca, Colón 555, Oficina 7. (5/67184)

LUBRAVE Yanacocha 448.- Prestamos dinero sobre joyas. Necesitase capitalistas operaciones préstamos.

NECESITO CAPITALISTAS Para préstamo en primera hipoteca, ofrezco seriedad, garantía, reserva. COMERCIAL "ALAS" Tel. 29734.

CARVAJAL.- Yanacocha 448.- Tel. 54862.- Dinero presto desde 5.000 adelante sobre primera hipoteca.- Dólares desde 500 sobre joyas desde 1.000.- Asimismo necesito distintas sumas, sobre títulos sanesdos, clientela solvente, capitalistas no pagan comisión, garantía reserva.

Orquestas

ORQUESTA Electrónica "Pentagrama" lo mejor para sus fiestas, teléfono 54668 (27-3/11/76)

ORQUESTA ELECTRONICA teléfono 53220 (2-16/T)

- ORQUESTA L. M. De Lucho Manchego teléfono 21141 (30-4/67146)

ORQUESTA COPACABANA Teléfono 65955 (30-20/67154)

Técnicos

TELEVISORES Especialista repara a domicilio con garantía. Teléfono 41088. (31-15/67163)

PLOMERO Instalaciones sanitarias. Teléfono 26823 (1-6/67172)

REPARACIONES Refrigeradores, cocinas, lavadoras, toda marca, teléfono 60166. (24-4/66592)

Departamentos Habitaciones

PESOS 120.000 por departamento antichrético, Colón 555 Oficina 7. (5/67184)

ANTICRETICO doy departamento nuevo 4 dormitorios y demás dependencias Sopocachi referencias teléfono 63785.

CARVAJAL.- Dos habitaciones av. Mecapaca, Obrajes antichrético.- Dos habitaciones final Buenos Aires anticrético.- Habitación Barrio Fabril vacía antichrético.

SEÑORITAS señoras alquilo departamento, pieza amoblada con derecho a teléfono Av. Estados Unidos 1125. (4-15/67187)

SOPOCACHI Alquilo a dos personas, confortable, dormitorio. Pensión Ropa lavada, teléfono 28079. (27-3/66986)

ALQUILER habitaciones para estudiantes del interior próximo universidad Cornet Mamani 1935 fondo Planta Baja (4-6/67180)

PRECISO DEPARTAMENTO En alquiler de 2 dormitorios. Teléfono 23776, buscar señor Bascope de horas 10 a 12 a.m. (R)

CARVAJAL.- Yanacocha 448.- Tel. 54862.- Habitación antichrético calle Graneros cerca Tamayo.- Habitación alquiler calle Gemio Miraflores.- Habitación Landaeta antichrético 6.000.- Dos habitaciones Chacaltaya calle Gutiérrez antichrético. Dos habitaciones alquiler Alto Obrajes.- Habitaciones antichrético calle Palacios vacia.- Habitación av. Illimani antichrético 7.000 entréganse vacías inmediata.

CARVAJAL.- Yanacocha 448.- Ciudad Satélite Plan 561 departamento antichrético tres dormitorios, dependencias entrega inmediata 50.000.- Otra casa junta Ciudad Satélite con Teléfono antichrético Plan 60.000 entrega vacía.

CARVAJAL.- Yanacocha 448.- Tel. 54862.- Departamento Sopocachi Alto Calle Cáceres dos dormitorios, dependencias, entrega inmediata antichrético 100.000.- Departamento antichrético calle Calama dos dormitorios, dependencias, entrega inmediata. Departamento Calle Pedro calle Pinilla antichrético tres dormitorios, dependencias entrega 60 días.

PROPIETARIO DE CASA O departamento si desea alquilar o dar en anticrético, pase a COMERCIAL "ALAS" Tel. 29734, donde será atendido por personal competente y con clientes de reconocida solvencia. Garantía, PROPIETARIOS NO PAGAN COMISION.

DEPARTAMENTO Necesito urgente de 2 dormitorios y dependencias. Referencias teléfono 41125 ó 40469 Sr. Bascopé (R).

DEPARTAMENTO Necesito departamento de dos dormitorios en anticrético, preferentemente Sopocachi, Obrajes, Calacoto. Ref. Teléfono 22748. (R).

NECESITO Urgente en alquiler 2 piezas, cocina y baño. Referencias teléfono 40560 (R)

CARVAJAL.- Yanacocha 448.- Tel. 54862.- Vende Garzonier av. Estados Unidos excelente lugar independiente entrega vacía mes Marzo- San Pedro dos departamentos, vacía Villa Armonia dos casas 50 y 80.000 entrega vacía ganga.- Final Bolivar departamento completo dos plantas vacía.

CARVAJAL.- Yanacocha 448.- Departamento Sopocachi, calle Juan Cáceres dos dormitorios, dependencias, anticrético.- Departamento anticrético calle Cochabamba, dormitorio dependencias entrega inmediata. Otros departamentos distintas zonas.

Propiedades Terrenos

- TERRENO Compro terreno Obrajes, Calacoto O Irpavi. Ref. Teléfono 82848. (R.)

CARVAJAL.- Yanacocha 448.- Vende lotes Tejada Sorzano Costa Rica 200 mts. excelente ubicación.- Lote Achachicala calle Rios 200 mts., 40.000 ganga.- Lote calle Viacha 935 mts, con construcciones cerca Kennedy.

CARVAJAL.- Yanacocha 448.- Tel. 54862.- Vende Lotes Villa Copacabana Av. Burguleta 275 mts. sobre dos calles. Otra calle Santivañes 251 buen lugar.- Otro cerca Broncopulmonar 519 mts. ocasión 25.000.

CARVAJAL.- Yanacocha 448.- Vende lotes Sopocachi calle Muñoz Cornejo 200 mts, ocasión.- Otro Sopocachi calle Romecin Campos 400 mts.- Otro Landaeta 200 mts. apropiado para garaje contrato mixto.

CARVAJAL.- Yanacocha 448.- Tel. 54862.- Vende propiedad Lipari 2.200 mts, árboles frutales, sembradíos.- Propiedad Mallasilla 2.185 mts, con construcción ocasión.

CARVAJAL.- Yanacocha 448.- Vende lotes Alto La Paz Villa Adela 600 mts. ocasión Otro 300 mts, 10.000.- ganga.- Villa Tunari 500 mts.

CARVAJAL.- Yanacocha 448.- Vende lotes Villa Victoria calle Pacajes 302 mts. buen lugar.- Villa San Antonio 520 mts, cerca Arsenal.- Villa Armonia Zona San Isidro 283 mts, cercado.

CARVAJAL.- Yanacocha 448.- Vende lote Alto Obrajes Sector A- 204 mts. Lote Achumani 314 mts, buena ubicación.- Lote Cota-cota 1.200 mts, cerca ciudad Universitaria.-Calacoto alto 244 mts. ocasión.

CARVAJAL.- Yanacocha 448.- Tel. 54862.- Pensión - Pastelería transfiero calle Ingavi más departamento entrega inmediata ocasión.

COMERCIAL "ALAS" GALERIA LUZ. Tel. 29734.- Vende terreno 209 m2. con cuatro habitaciones. Los Pinos.

CARVAJAL.- Yanacocha 448.- Tel. 54862.- Vende lotes Santuario de Copacabana 300 mts buen lugar.- Lote alto La Paz villa Bolivar 3.200 mts.- Alto Lima 237.- Camino panamericano 1.200 mts. ocasión.

CARVAJAL.- Yanacocha 448.- Vende lotes, Bilbao la Vieja 120 mts, con construcción lote Quintanilla Zuazo 200 mts.- Lote calle Yungas pasaje Quime 166 mts. buen lugar.- Lote Luis Lara 400 mts, cerca calle Rodríguez.

Vehiculos

OCASION Vendo automóvil Toyota Corona, Modelo 1971, cuatro puertas. Ref: Teléfonos: 21702-43574-28232. (5-10/67183)

OMNIBUS EN SERVICIO Interdepartamental transfiero Hs. 15-19.30, Tumusla 634. (24-4/64674)

CARVAJAL.- Yanacocha 448.- Micro Ford 75 vendo ocasión.- Taxi Dodge 72 vendo.

CARVAJAL.- Yanacocha 448.- Trufi-bus, Ford 75 vendo. Camioneta Ford 75 seis cilindros vendo.

LLEGARON llegaron Motores usados americanos, International, Dodge, Ford, Chevrolet, Rambler, diferenciales, radiadores, alternadores, barras torsión arranques distribuidores, parabrisas, aros, máscaras, direcciones, niquelados a precios de ocasión. Zoilo Flores 1284 (1-11-67171)

CARVAJAL.- Yanacocha 448.- Vendo Micro FORD mod. 75 motor en linea ocasión (31-3)

Varios

CONSTRUCCIONES dirección de obras, remodelaciones y ampliaciones decoración de interiores hormigón armado Oficinas Edificio Almaraz Mercado 996 4to. piso Oficina 2 Teléfono 58039.

PROYECTOS Y PLANOS MUNICIPALES urbanizaciones presupuestos de obras cálculos estructurales peritajes y avalúos Oficina Edificio Mercado 996 4to. piso Oficina 2 Teléfono 58039.

VENDO HORNOS INDUSTRIALES A GAS LICUADO CAPACIDAD DE 200 y 100 SALTEÑAS cada 10 minutos cocinas industriales a gas para restaurant Ref. Colombia N°. 3756 Oro Azul Cochabamba. (4-13/8663)

ARREGLO PARAGUAS maletería Tiahuanacu Figueroa 720. (4-9/67178)

EXTRAVIO Habiéndose extraviado la Libreta de Ahorro N°. 6997/71 del Banco Boliviano Americano, se comunica al público que ésta fue anulada por haberse expedido el duplicado. (4-5/67175)

VENDO Hermosos juegos de living, últimos modelos atención de 8 a. m. a 20 p.m. Plaza Villarroel N° 47, teléfono 50613 (30-6/67159)

Casas

CARVAJAL.- Yanacocha 448.- Casa junta mixto dos dormitorios, dependencias, nueva calle Pasos Kanqui entrega inmediata 30.000 y 1.500.- Departamento calle Calderón cerca Mercado Rodriguez anticrético 70.000.- Departamento Nataniel Aguirre por concluir anticrético cerca Garita.- Vicente Ochoa departamento anticrético por estrenar.

CARVAJAL.- Yanacocha 448.- Vende casas, Obrajes calle 16 tres departamentos, amplia terraza, dormitorios, baños lujosos, entrega vacía a estrenar.- Otra misma región calle 10 dos departamentos, entrega vacía por estrenar, ocasión.

CARVAJAL.- Vende casas, calle Cáceres Alto Sopocachi, tres departamentos, vacía. Villa Fátima calle Yanacachi cinco habitaciones Galpón garaje entrega vacía.Ciudad Satélite Plan 561 tres dormitorios, dependencias vacía 150.000.- Plaza Vita cerca Buenos Aires, lugar comercial entrega vacía ocasión.

CARVAJAL.- Yanacocha 448.- Tel. 54862.- Vende casa San Miguel Bloque "J" dos departamentos, seis dormitorios, dependencias, amplio jardín, garaje para tres carros, entrega vacía motivo viaje ocasión.- Otra misma región Bloque "G", cuatro dormitorios, garaje, jardín, amplio entrega inmediata.

CARVAJAL.- Yanacocha 448.- Vende alojamiento zona Gran Poder, 26 habitaciones seis baños, amplio patio, para garaje, todo instalado, entrega vacía, motivo viaje.

CARVAJAL.- Vende casas, Cuarto Centenario cerca Buenos Aires dos tiendas departamento, habitaciones, Horno Panificación terraza vacía, motivo viaje. Otra misma calle seis habitaciones amplio patio entrega vacía apropiado para Quinta-Bar Industria ganga.-

CARVAJAL.- Yanacocha 448.- Vende casas, calle Rodriguez departamento, dos tiendas, terraza, excelente lugar comercial, entrega vacía, ocasión.- Vino Tinto calle Vasquez, dos departamentos 150.000 ganga.- Calle Corrales departamentos, dos tiendas, vacía.-

CARVAJAL.- Yanacocha 448.- Vende casas, Villa Victoria, calle Córdoba - Virrey Toledo sobre dos calles 600 mts. excelente lugar, vacía, ocasión.- PuraPura Barrio Fabril como terreno ganga, vacía.- Chacaltaya pasaje Beni dos departamentos, tiendas, vacía.

CARVAJAL.- Yanacocha 448.- Tel. 54862.- Casilla 5721.- Vende casas, Sopocachi final Victor Sanjinés, tres departamentos entrega vacía ocasión.- Villa Copacabana av. Arze tres dormitorios, dependencias, vacía.-Ciudad Satélite Plan 266 departamento completo vacío buen lugar.- 120.000.-

CARVAJAL.- Yanacocha 448.- Tel. 54862.- Vende casa calle Cap. Castrillo tres departamentos, garaje, entrega vacía excelente lugar ocasión.- Pasaje Michel dos departamentos, entrega vacía.- Pasaje Tamayo casita con tienda vacía, ocasión.

CARVAJAL.- Yanacocha 448.- Vende casas, av. Vasquez cerca Papelera departamento completo entrega vacía inmediata ocasión, 230.000. Cota Cota tres galpones, siete habitaciones, 1.100 mts. buen lugar.- Tembladerani calle 12 Octubre habitaciones tienda vacía 260.000.-

LUBRAVE.- Yanacocha 448.- Necesitamos casas, terrenos, anticrético alquiler.

CARVAJAL Yanacocha 448.- Tel. 54862.- Casas, departamentos, habitaciones, tiendas, oficinas, necesito alquiler anticrético propietarios no pagan comisión.

CARVAJAL.- Y Vende casas, Sagárnaga varios departamentos, dos almacenes, 1.000 mts. excelente lugar comercial, entrega vacía.- I Villamil de Rada cerca Buenos Aires sobre dos calles, vacía.- Ciudad Satélite Plan 175 tres dormitorios, dependencias vacía 150.000.

CARVAJAL.- Vende casas, Sajama dos departamentos, entrega vacía buen lugar.- Bosque Bolognia, departamento completo, jardin Garaje entrega vacía motivo viaje, Av. Armentia, excelente lugar, 1.040 mts. habitaciones, tienda entrega vacía.- Villa Fátima calle Huancané vacía.

CARVAJAL.- Vende casas, Calacoto pasaje Los Pinos con Horno Panificación.- Illampu lugar comercial, tres almacenes vacía.- Casa Tembladerani calle 12, vacía 140.000.- Final Gallardo cinco habitaciones vacía ganga 120.000.-

LUBRAVE Yanacocha 448.- Venta casas. Villa Victoria Villa Pabón.

SANTA CRUZ

AZULEJOS Puesto Santa Cruz vendo color 280 $b. blanco 265 $bs. Calle Colón 237 SANTA CRUZ (31-5/67164)

EN SANTA CRUZ Se vende lote zona Polanco "Club Social Petrolero" 620 m2. Teléfono 2-8417 Monseñor Salvatierra 555 (30-5/64112)

EN SANTA CRUZ Casa en alquiler a 10 cuadras de la plaza, amoblada, teléfono, 4 dormitorios, 2 baños, living, comedor cocina, garaje, dependencias. Teléfono 2-6192 (1-5/64115)

DANIEL EL TRAVIESO

¿Puede Pedrito quedarse con nosotros por un tiempo? Su hermanita está empezando a hablar, ¡ y no para !

DIVULGUELO

JUSTO Y FRANCO

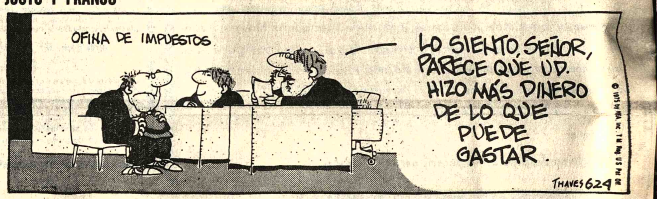

MARIA DE ORO

APARTAMENTO "G"

JEFF COBB

MARK TRAIL

SPORTITO

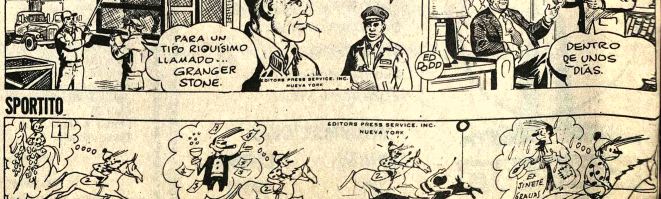

HOY CINES TV

ATRO MUNICIPAL

JHONY SAMBO SALVITO. EL TERROR DE LA LANCHA. Presenta LA MILIA PEREZ en Tanda y che Platea $b. 12.- Anfiteatro 8.-, Galería $b. 5.-

DE JULIO Tel. 22191

atinée, Tanda y Noche TI-TRON. Mayores de 14 años. enta de entradas desde las 10 la mañana para las tres aciones. Matinée, Tanda y che 15.00, 18.00.

ONJE CAMPERO Tel. 23333

atinée EL GENDARME SE SA. Tanda y Noche EL NTICRISTO. Matinée 9.10, 0. Tanda y Noche 14.00, 8.00

DE AGOSTO Tel. 23829

atinée, Tanda y Noche ENRI-E VIII Y SUS SEIS ES-OSAS. Actualidades Mundiales 50. Matinée Platea 7.10, ezzanine 9.10, Tanda y Noche atea 9.10, Mezzanine 11.10.

ESLA Tel. 43803

atinée, Tanda y Noche OLPE A GOLPE. Además el ticiero EL MUNDO AL STANTE. Matinée 9.10, 7.10, anda y Noche 11.10, 9.10.

RINCESA Tel. 51821

atinée HOLA SEÑOR LEON, anda y Noche PAOLO EL RDIENTE. (Prohibida enores de 21 años). Además el ticiero EL MUNDO AL STANTE. Matinée, Tanda y oche 6.10, 5.10, 4.10.

NIVERSO Tel. 42660

atinée, Tanda y Noche EL IENTO Y EL LEON. Matinée ezzanine 9.10, Platea 7.10, Tanda y Noche Mezzanine 11.10, Platea 9.10.

SCALA Tel. 23535

Matinée, Tanda y Noche DOS CONTRA LA LEY. Matinée 7.10, 9.10, Tanda y Noche 9.10, 11.10.

LA PAZ Tel. 23535

Matinée LA MANSION DE LA NIEBLA. Tanda y Noche 99 MUJERES. Mayores de 21 años. Matinée 7.10, 9.10, Tanda y Noche 9.10, 11.10.

MIRAFLORES Tel. 53159

Matinée, Tanda y Noche BLACK BELT JONES CONTRA LA MA-FIA. Matinée Platea 7.10, Gal. 4.60, Tanda y Noche Platea 9.10, Gal. 5.10.

PARIS Tel. 29704

Matinée, Tanda y Noche HERCULES Y LOS TRES CHI-FLADOS, Matinée, Tanda y Noche 7.10.

MURILLO Tel. 52647

Matinée, Tanda y Noche doble LOS LOQUITOS DEL ESTADIO y EL GRAN JEFE. Matinée 5.10, 3.60, Tanda y Noche 5.60, 4.10.

NOBEL Tel. 57386

Matinée y Noche doble PASION POR EL PELIGRO y PAPILLON, Tanda PAPILLON Además ESPEJO DE ALEMANIA.

BOLIVAR Tel. 25651

Matinée PULGARCITO, Tanda y Noche LA MUÑECA MOR-TAL. Censura 18 años.

EBRO Tel. 42939

Matinée, Tanda y Noche dobles LOS HIJOS DEL CAPITAN GRANT y MI PADRE, MI AMIGO. Matinée 5.10, 4.10, Tanda y Noche 5.60, 4.60.

ABAROA Tel. 50252

Matinée doble LA VENDETTA DEL SANTO y EL REY DEL VALS, Tanda y Noche HOS-PITAL (Mayores de 21 años) y LA VENDETTA DEL SANTO. Matinée 5.10, 3.60, Tanda y Noche 5.60, 4.10.

ESMERALDA Tel. 52454

Matinée, Tanda y Noche dobles DICK SMART y EL PORTERO con Cantinflas. Matinée 5.10, Tanda y Noche 5.60.

ILLIMANI Tel. 42755

Matinée, Tanda y Noche doble EL BOXEADOR DE SHAN-TUNG y LA GUERRA DE MURPHY. Matinée 3.10, Tanda y Noche 4.10.

VARIEDADES Tel. 24071

Matinée doble CORBARI y VUELO 502 EN PELIGRO, Tanda y Noche dobles ¿QUE LE HAN HECHO A SOLANGE? y VUELO 502 EN PELIGRO. Matinée 5.10, 3.60, Tanda y Noche 5.60, 4.10.

CENTER Tel. 22026

Matinée, Tanda y Noche dobles EL MANTO SAGRADO y EL PORTERO con Cantinflas. Matinée 4.20, 3.10, Tanda y Noche 5.30, 4.20.

LIBERTAD Tel. 52925

Matinée, Tanda y Noche dobles CUATRO AGUILAS CHINAS y MUELLE 7 NIDO DE RATAS CHINAS. Matinée 5.10, Tanda y Noche 5.60.

SAN CALIXTO

Matinée Hrs. 15.00, Tanda Hrs. 19.00, Funciones de Largo Metraje: LOS DIEZ MAN-DAMIENTOS. Precios populares.

MADRID

Matinée, Tanda doble EL PREMIO NOBEL DEL AMOR y NADIE TE QUERRA COMO YO, Noche doble NADIE TE QUERRA COMO YO y JUVENTUD DESNUDA. Mayores de 21 años. Matinée, Tanda y Noche Platea 4.60, Mezzanine 5.10.

ROXY

Matinée doble LOS DIAMAN-TES SON ETERNOS y LAS AVENTURAS DE ULISES. Tanda doble LOS DIAMANTES SON ETERNOS e INGA (Censura 21 años), Noche INGA (Censura 21 años). Matinée 5.10, Tanda y Noche 5.60.

MEXICO Tel. 26867

Matinée, Tanda y Noche doble EL MUNDO QUE IN-VENTAMOS y EL BUENO PARA NADA. Matinée 5.10, 4.10, Tanda y Noche 5.60, 4.60.

...PUBLICACIONES.— Londres (AP).— La Dra. Sheila Cassidy, que luego de estar detenida en Chile fue puesta en libertad, hizo sus primeras declaraciones a un diario de Londres en las cuales narra las torturas que sufrió bajo el régimen de Pinochet. (Radiofoto AP).

Diario londinense comenzó publicación de relatos de la Dra. Sheila Cassidy

...LONDRES, 4 (AP) - El "Sunday Mirror" comenzó hoy la publicación de un relato detallado por la doctora Sheila Cassidy de su detención en Chile después que fue acusada de dar ayuda médica al jefe guerrillero herido Nelson Gutiérrez.

La doctora británica fue liberada después de 59 días. Al regresar al país la semana pasada dijo que había sido torturada con electricidad y el gobierno británico llamó a su embajador en Chile. El gobierno chileno desmintió que hubiera sido torturada.

La señorita Cassidy, de 37 años de edad, ilustró su primer artículo de dos páginas con un dibujo de ella misma desnuda con los ojos vendados y atada con piernas y brazos extendidos a un catre de hierro. Dijo que había recibido choques eléctricos de electrodos colocados bien en los muelles del catre o en las correas que la amarraban y también a través de un "electrodo viajero". Dijo que la tortura le causó violentos dolores musculares y "una muy severa infección de la vejiga".

La Dra. Cassidy, una cirujana que había estado trabajando con el servicio de salud chileno, denunció que la "policía secreta usó muchas formas de tortura", contra sus prisioneros y prisioneras. Dijo que dos muchachas le dijeron que fueron violadas por perros pastores que habían sido adiestrados para hacerlo con una mujer amarrada a una cama.

La Dra. Cassidy dijo que fue capturada por hombres armados que allanaron una residencia de descanso dirigida por sacerdotes católicos en la que atendía a un paciente. Fue obligada a penetrar en un automóvil a punta de pistola y le vendaron los ojos, dice el relato de "The Sunday Mirror".

El artículo de derechos exclusivos le atribuye haber dicho: "Mis raptores me dijeron que sabían que yo había atendido a Nelson Gutiérrez y me di cuenta aterrorizada de que estaba en manos de DINA, la policía secreta chilena".

Se atribuyó a la doctora Cassidy haber expresado que después de una primera sesión de torturas con electrochoques inventó una historia "para proteger a mis amigos", sacerdotes chilenos y monjas norteamericanas que habían dado refugio a Gutiérrez.

Según la versión, atendió a Gutiérrez después de recibir una llamada telefónica de un sacerdote. Dijo haber comunicado a sus interrogadores, según el relato, que le había visitado dos veces, pero que ya se encontraba a salvo en el exilio.

Después de investigar la veracidad de la versión inventada la policía secreta sometió a la doctora Cassidy a "torturas por electrochoques "mucho más penosas y denigrantes".

"Finalmente no lo pude seguir soportando y después de una hora de interrogatorios y nuevas sesiones de electrochoques les dije que había mentido y que había atendido a Gutiérrez en el convento de las Hermanas de Nuestra Señora", sigue diciendo la versión del diario.

El artículo añade que los captores no creyeron en un principio esta confesión y que posteriormente sometieron a la doctora a nuevos interrogatorios, tras lo cual "me descompuse en grado tal que revelé el nombre de un sacerdote que según se me informó había estado tratando de hallar asilo político para Pascal Allende", un jefe guerrillero sobrino del finado Presidente chileno Salvador Allende.

En su tercer día de cautiverio, según la versión, la doctora Cassidy fue "llevada de nuevo a la sala de torturas y se me dijo que iba a hacer una declaración. La policía expresó que si no la hacía las cosas me iban a ir muy mal".

"Escribí entonces una declaración de siete páginas mientras me dictaban exactamente lo que tenía que decir. Fue un recuento detallado de mi asistencia a Gutiérrez y de los nombres y direcciones de todos los sacerdotes y monjas que estuvieron involucrados en darle refugio".

"Se me obligó a escribir que la confesión no era hecha bajo coerción".

Cuestión de Angola cobra primordial importancia para los norteamericanos

NUEVA YORK, 4 (AP)- ¿Es Angola un nuevo Vietnam para Estados Unidos?

La respuesta depende de a quién se pregunte.

El Secretario de Estado Henry Kissinger arguye con elocuencia que se trata de un caso distinto pero el lenguaje que emplea para ello recuerda en gran medida al utilizado por el finado presidente John F. Kennedy para justificar la ayuda norteamericana a Vietnam a principios de la década de 1960. Los congresistas opuestos a la política gubernamental afirman que Angola es un nuevo Vietnam, pero admiten que hay diferencias de tiempo, de lugar y de política.

Un vistazo a la situación del país africano y a la historia del asiático permite determinar las similitudes y diferencias mutuas.

Los primeros europeos en llegar a las costas de ambos países fueron los portugueses, que exploraron Angola en el siglo XV y Vietnam en el XVII. Los portugueses permanecieron en Angola hasta noviembre pasado, pero no serían ellos, sino Francia, la potencia llamada a colonizar Vietnam. El dominio francés en Indochina concluyó en 1955.

Los vietnamitas dieron a los franceses la impresión de ser un pueblo nacionalista, orgulloso de sus 1.000 años de historia y de sus complejas fórmulas de gobierno, que continuaron funcionando bajo la dominación colonial.

En cambio, los portugueses encontraron en Angola grupos tribales en pugna, que en cinco siglos de colonización apenas tuvieron oportunidades de mejorar por sí mismos su situación y que al recibir la independencia continuaban aún empobrecidos e incultos.

Ambos países europeos llevaron a sus colonias el cristianismo, y fue un ferviente católico, Ngo Dinh Diem, quien formó el primer gobierno de Vietnam del Sur en 1955.

Los tres dirigentes de las facciones en pugna en Angola son hijos de predicadores protestantes laicos, y fueron educados en escuelas de misioneros.

En ambos países, la concesión de la soberanía fue resultado de largos años de guerra anticolonialista y también en ambos la independencia fue seguida por un conflicto civil.

En Angola, todos los grupos nacionalistas que combaten actualmente por el poder lucharon también contra el gobierno colonial, y tienen por tanto cierto derecho al gobierno.

En Vietnam, en cambio, el grupo comunista dirigido por Ho Chi Minh asumió completamente el movimiento revolucionario. Al comienzo de la batalla contra los comunistas, resultó difícil para el gobierno de Saigón contrarrestar las acusaciones de ser "títere de las potencias occidentales".

Los comunistas del Vietcong supieron empero captar la imaginación del pueblo vietnamita.

Quienes argumentan que los Estados Unidos deben abstenerse de toda asistencia a Angola señalan los casos de Birmania, Indonesia y otros países asiáticos como ejemplos del posible curso futuro de los acontecimientos.

En ausencia de toda facción política lo suficientemente fuerte como para asumir el poder completo, los gobiernos que se establecieron finalmente en esos países lograron mantener a raya a las minorías comunistas.

En Angola, según muchos, la situación es similar. Aún cuando la facción respaldada por la Unión Soviética y Cuba -el Movimiento Popular para la Liberación de Angola (MPLA)- es considerado como probable triunfador del conflicto civil en caso de que occidente ceje en su respaldo, expertos consideran que este grupo pueda ejercer el poder total y permanente.

En Vietnam, el partido comunista dirigió el nacionalismo vietnamita por los cauces de la revolución social. Pero nacionalismo e ideología son factores menos decisivos en Angola que las políticas tribales. Los sectores en pugna corresponden más o menos geográficamente a las regiones tribales determinadas por los portugueses en sus antiguos mapas de Angola.

Así las cosas, es difícil imaginar un gobierno central en Luanda que pueda ejercer el poder sin despertar resistencia alguna en otras regiones.

Por otro lado, la situación geopolítica también es muy diferente:

Los comunistas de Vietnam del Sur recibían armas y hombres de Vietnam del Norte, a su vez, recibía armas directamente de China y Rusia.

Pero el grupo angoleño ayudado por Cuba y la Unión Soviética carece de ayuda directa de sus vecinos inmediatos: Zambia, Zaire y Sudáfrica -que administra el Africa Sudoccidental, colindante con Angola por el sur- respaldan a los enemigos del MPLA. El único país vecino con simpatías para el MPLA es el Congo, pero este carece de acceso directo a la zona pro-soviética porque el territorio de su frontera con Angola está en poder del Frente Nacional pro Liberación de Angola (FNLA), enemigo de los marxistas.

Así pues, Cuba y la Unión Soviética se ven obligadas a transportar sus abastecimientos a través de vías y fronteras internacionales- como tuvieron que hacerlo los Estados Unidos durante la guerra de Vietnam.

La situación estratégica de Angola es considerada hoy día tan importante para los intereses norteamericanos como Vietnam y el resto de Indochina lo fueron hace más de una década.

El 23 de marzo de 1961, el presidente Kennedy dijo acerca de Laos: "Es esta nueva dimensión de un conflicto bélico respaldado desde el exterior lo que crea el grave problema actual... (Los Estados Unidos) respaldan con firmeza y sin reservas el objetivo de un Laos independiente y neutral... si los ataques (comunistas) no cesan, los Estados Unidos y otros países se verán obligados a intervenir".

Sustituyase la palabra Laos por Angola, y se tendrá un texto casi idéntico a las recientes declaraciones del presidente Gerald Ford y del Secretario de Estado Kissinger acerca del conflicto africano.

Voceros del gobierno norteamericano han aplicado también la "teoría del dominó" al caso de Angola. Aducen que si dicho país cae bajo el control de la facción que respaldan los comunistas, entonces Zaire, Zambia y en última instancia Sudáfrica podrían caer también en forma semejante bajo el dominio de gobiernos izquierdistas.

El mismo argumento fue utilizado durante dos décadas en Vietnam, a cuya caída bajo el comunismo, según esa teoría, seguirían las de Tailandia, Malasia, Filipinas e Indonesia. Los acontecimientos han demostrado que este vaticinio era erróneo.

Los partidarios de la intervención norteamericana en Angola expresan que una victoria del grupo respaldado por los comunistas daría a Rusia un puerto en el Atlántico Sur y el control potencial de las rutas navieras petroleras.

Ese alegato parece una reiteración de lo expresado en los primeros años de la guerra de Vietnam cuando los partidarios de una intervención norteamericana allí aducían que puertos como Danang y Camranh formaban parte integral de la defensa de los Estados Unidos y que no debía permitirse nunca que cayeran en manos comunistas.

En virtud que el gobierno norteamericano ha percibido la amenaza a sus intereses en Angola como semejantes a la que vio en Vietnam, ha reaccionado no sólo con una retórica similar, sino también con la adopción de medidas parecidas.

Las revelaciones de que en 1975 se canalizó una ayuda clandestina a Angola a través de la Agencia Central de Inteligencia (CIA), tienen un nexo histórico con aquella situación.

Una ayuda secreta similar fue enviada a las facciones anticomunistas de Hanoi en 1955, también a través de la CIA.

La participación clandestina norteamericana en la guerra de Angola ha cambiado ahora a pedidos abiertos de respaldo público en favor de esa política, pero lo que tardó años en evolucionar en Indochina sólo ha tomado meses con respecto a Africa. La intensificación de la ayuda militar de todas las partes parece marchar también a un ritmo más acelerado.

El ejemplo de Vietnam ha introducido un nuevo factor en la ecuación de Angola. Ese factor es la forma con que se percibe la política exterior desde dentro y fuera del gobierno.

Mientras que la intervención en Vietnam recibió un indiscutible apoyo de los funcionarios del gobierno norteamericano durante años, un funcionario de alto rango del departamento de estado se apresuró a renunciar hace sólo algunos meses después de comentar la ayuda secreta a Angola por estar en desacuerdo con esa política.

Las críticas en el congreso aforaron rápidamente cuando la conexión entre la CIA y Angola fue revelada y el senado votó en favor de cancelar toda ayuda. La Cámara de Representantes considerará la cuestión este mes.

Ministerio de Asuntos Campesinos y Agropecuarios

SERVICIO NACIONAL DE DESARROLLO DE LA COMUNIDAD

PAZ

ORDEN

TRABAJO

El Excmo. Señor Presidente de la República, General de Div. Hugo Banzer Suárez, en el más alto nivel ha fijado el objetivo básico del desarrollo en la comunidad rural, consistente en "lograr la integración del campesino boliviano al proceso de desarrollo integral del país, a través de su participación en todas las tareas claves de decisión y ejecución que afecten su propio destino".

MONUMENTO A LA REFORMA AGRARIA, INAUGURADO EL 2 DE AGOSTO DEL PRESENTE AÑO EN UCURENA.

EL NUEVO ENFOQUE DEL SERVICIO NACIONAL DE DESARROLLO DE LA COMUNIDAD, COMPLEMENTA LAS TAREAS DE LA REFORMA AGRARIA, BAJO UN CONTENIDO ECONOMICO -PRODUCTIVO Y DENTRO DE UN MODERNO CONTEXTO DE ADECUADA COORDINACION INTER-INSTITUCIONAL CON LOS ORGANISMOS DEL SECTOR PUBLICO AGROPECUARIO y CON INSTITUCIONES PRIVADAS QUE TRABAJAN EN EL AGRO.

CAPACITACION A TODO NIVEL

El nuevo enfoque del Servicio Nacional de Desarrollo de la Comunidad implica la permanente y adecuada formación de los recursos humanos a todo nivel, de tal modo que tanto los funcionarios técnicos como los campesinos de base pongan en marcha el plan de actividades en forma adecuada.

Si ayer fue la simple atención de las "necesidades sentidas", y la introducción de algunos proyectos de infraestructura económica, HOY el plan está dirigido en su mayor contenido a la ejecución de proyectos rentables.

La instrumentación y puesta en marcha del mencionado plan es de responsabilidad mancomunada entre los funcionarios de las oficinas regionales y zonales del S.N.D.C. y el campesinado.

A PARTIR DE 1976, LA PRIMERA INSTITUCION DE PROMOCION Y EJECUCION DE PROYECTOS DE DESARROLLO COMUNAL EN EL CAMPO, INICIARA UN VASTO PROGRAMA DE ACTIVIDADES BAJO NUEVO ENFOQUE PARA MEJORAR LOS INGRESOS ECONOMICOS DE LOS CAMPESINOS- EN ESTA EMPRESA UTILIZARA RECURSOS DE UN PRESTAMO DE USAID/B, APORTES DEL GOBIERNO Y DEL PROPIO CAMPESINADO.

OBJETIVOS

Los principales objetivos en infraestructura económica y productiva (resumidos) son:

1.- Fortalecer las cooperativas o grupos comunales preccoperativos.
2.- Utilizar, como medio educativo, créditos de fomento para incrementar la producción, infraestructura agropecuaria e infraestructura económica, pequeña industria y artesanía rural.
3.- Lograr cambios de actitud en el campesinado hacia la adopción de nuevas tecnologías.
4.- Incrementar la capacidad productiva de las comunidades.
5.- Lograr el mayor aprovechamiento posible de los recursos hídricos con fines de irrigación.
6.- Lograr mayores facilidades de vinculación a través de caminos comunales para la comercialización de productos.
7.- Promover la formación de asociaciones intercomunales para la ejecución de proyectos de carácter regional o zonal.
8.- Diversificar el ingreso familiar campesino, mediante proyectos de pequeña industria y artesanía.
9.- Que los ingresos provenientes de los proyectos, sirvan para mejorar la vida rural.

Además de los Objetivos arriba mencionados, se han fijado otros para INVESTIGACION y CAPACITACION, habiéndose clasificado a las comunidades en relación con experiencias de promoción recibidas anteriormente.

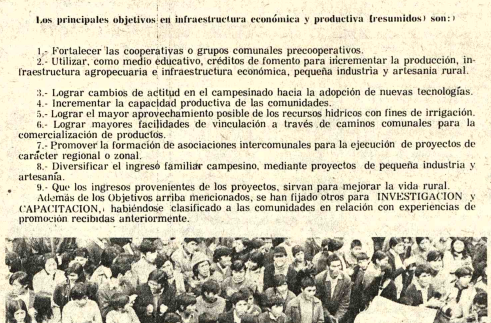

Campesinos de todo el país consultados por Desarrollo de la Comunidad han expresado su satisfacción y confianza por el nuevo enfoque.

Grupo de mujeres campesinas de todo el país, recibiendo un primer curso, bajo el nuevo enfoque Pillapi.

APORTES ECONOMICOS DE LOS CAMPESINOS

EL SEÑOR MINISTRO DE ASUNTOS CAMPESINOS Y AGROPECUARIOS CORONEL ALBERTO NATUSCH BUSCH, bajo cuya gestion ministerial se esta concretizando el nuevo PLAN DE ACTIVIDADES DEL S.N.D.C., así como las autoridades de la Institucion y los tecnicos de campo, han recibido permanentemente la adhesion de las comunidades campesinas Esta muestra de confianza ha posibilitado la ejecución de miles de obras. EL NUEVO PROGRAMA el aporte de las comunidades constituye una de las bases más importantes para su ejecucion plena junto con el financiamiento del gobierno, y USAID/B.

PRESENCIA Deportes

La Paz, Bolivia, lunes 5 de enero de 1976

- CONQUISTA DE LATTINI.-- Cabecea Lattini el corner de Romerito (arriba) y vence a Saavedra. Los festejos de los stronguistas se observan en la foto de abajo. Fue un cabezazo muy bien dirigido, hacia abajo, que dejó sin chance al arquero visitante.

Ken Norton combatirá el 10 contra Lovell

..LAS VEGAS, NEVADA, 24 (AP) - Ken Norton, que espera pelear por tercera vez con el campeón de los pesados Muhammed Alí a mediados de año, en esta ocasión por el título mundial de la categoría, enfrentará el sábado en un combate de doce rounds al argentino Pedro Lovell, en Las Vegas.

Norton no tiene mucho que ganar y si mucho que perder frente a Lovell, pero dijo que "como principal aspirante no puedo esperar a que las cosas sucedan por sí mismas, aún cuando esto implique riesgos".

Norton venció a Alí por decisión dividida en marzo de 1973, en un combate en el que le fracturó la mandibula al actual campeón, y luego perdió, también por decisión dividida, frente a Alí en septiembre de ese mismo año. Alí no era campeón en ninguna de esas ocasiones.

Un vocero de una casa de apuestas declaró que Norton era favorito hasta el punto que no se aceptaban apuestas para la pelea.

Norton, que tiene 34 peleas ganadas y tres perdidas, dijo empero: "Creo que se ha subestimado a Lovell. Su derecha es rápida y sus ganchos son fuertes. Tiene la misma estatura que Alí, y como boxeador es básicamente bueno, así que la pelea me ayudará". Norton, de 30 años de edad, desea tener una oportunidad por el título.

Lovell mide 1,90 de estatura, tiene 29 años de edad y su historial es de 16 victorias, catorce por nocaut, un empate y un revés.

Norton considera que la pelea con Lovell podría perjudicar sus planes, pero opina que necesita tanto la práctica como el dinero.

A Norton le han garantizado 100.000 dólares y a Lovell 50.000.

"Es un buen cheque, y la pelea con Pedro, si todo sale bien, me pondrá en buena forma", dijo Norton. "Es verdad que lo único que podré ganar será actividad. Pero pienso que esa actividad me hace falta".

- EL SEGUNDO.-- El remate cruzado y a media altura de Lattini, no pudo ser atajado por el Saavedra, cuyo planeó fue infructuoso, como se observa en la foto.

Desconocen Congre convocado por la F

..Transcribimos sin comentario alguno el comunicado entregado anoche a PRESENCIA, por la Asociación Departamental de Ajedrez. El texto es el siguiente:

La Asociación de Ajedrez, comunica a las Asociaciones del país y a los aficionados en general, sus puntos de vista, respecto a la convocatoria al XVI Congreso Nacional, emitida en la vispera por el titular Federativo, mediante circular s/n de fecha 26 de diciembre pasado:

PRIMERO.- Ha causado sorpresa, la actitud adoptada por los dirigentes de la Federación Boliviana de Ajedrez, al convocar a un Congreso Nacional, después de haber sido éstos DESCONOCIDOS como tales, por las Asociaciones de La Paz, Cochabamba, Beni y Huanuni.

SEGUNDO.- En el mes de noviembre ppdo. el presidente de la Federación anunciaba con "Bombos y Platillos" que los postergados Torneos Nacionales se realizarian en la segunda quincena del presente mes de enero, al parecer en Montero, ya que la Asociación de Huanuni, hacia conocer su negativa de volver a realizar cualquier certámen nacional por los ya conocidos antecedentes que originaron su postergación en la sede oficial: Huanuni.

TERCERO.- Pare F.B.A. se dio cuenta dículo realizar u Nacional de 1975 en 1976, mucho más S.G.D.J. planifi presupuesto deportiv presente gestión y hacer milagros, para ajedrez un "doble pr para efectuar dos nacionales similare mismo año, por lo qu ha optado por "olv ingrato asunto".

CUARTO.- Son co las palabras del Dr. sentido de invita Asociaciones arenos dros directivos. ahora, cuando nunca preocupó de este prueba es que la paceña estuvo in durante dos años y s elecciones por iniciati propios jugadores y ja encargo de la F.B.A. modos aclarar que dad en reunión 20/XI bía resuelto realiz el 27 de febrero de

QUINTO.- En la cular el Dr. Navarro sede del Congreso, blemente cas mapa alguna loca conocida por las A para lograr su y perpetuidad".

SEXTO.- Sus inno esgrimidas en su sindicar que un personas, alentadas derativo- por us resentidos que quie la familia resultan por dem ingratas, pues concebir que el Quijote" como es dente, se valga de vocabulario para quienes no están de su imperancia y c ignorancia del jue estamos seguros que F.B.A. no la apoya puede recibir apoyo fueron marginados de nuestro ajedrez, trario creemos que agotaría recursos pa las fotocopias de la las asociaciones, a la circular les agrade

SEPTIMO.- Para esta Asociación plenamente la reali Congreso Nacional, el convocado por la que la Secretaría Deportes y Juvent Presidencia de la Re quien lo convoque para que exista una bre y democrática mente beneficie nacional.

CBD estudia la postergación de Preolímpico

..RIO DE JANEIRO, 4 (AP) - Funcionarios deportivos han anunciado para mañana una reunión para considerar informes de que la Confederación Sudamericana de Fútbol desea postergar el torneo preolímpico señalado para dentro de pocas semanas en Recife y Salvador.

Según despachos procedentes de Lima, el Presidente de la CSF, Teófilo Salinas, expresó el deseo de postergar el torneo en vista de la decisión de Argentina, Bolivia, Ecuador, Paraguay y Venezuela de no participar.

Andre Riche, de la Confederación Deportiva Brasileña, indicó el propósito de reunirse mañana con Abilio de Almeida, funcionario brasileño de la FIFA, para estudiar la situación.

Al presente están inscriptos en el torneo sólo cinco países: Colombia, Chile, Perú, Uruguay y Brasil. Se dijo extraoficialmente que Salinas procurará persuadir a otros países para que participen en el torneo, cuyo ganador representará a Sudamérica en los Juegos Olímpicos de Montreal.

- ATAJA SSAVEDRA.-- Una carga de los gualdinegros fue contenida por el guardavalla Saavedra en la forma que muestra la foto. Capiello, había fallado en el rechazo. Lattini a la expectativa . Fue en el transcurso de la primera etapa.

- J. J. JIMENEZ EN EL ATAQUE.-- Jiménez, trata de eludir la marcación de un defensor de Oriente mientras Capiello y Domínguez siguen su carrera. El jugador stronguista cumplió aceptablemente su cometido.

Juventus mantiene ventaja sobre el Torino en Italia

..ROMA, 4 (AP) - Juventus de Turín venció hoy a Nápoli 2-1 y conservó así su punto de ventaja sobre su rival regional Torino en el torneo italiano de fútbol.

El cañonero de Nápoli Beppe Savoldi abrió el marcador de penal a los cuatro minutos y a los 33 el puntero Giuseppe Damiani igualó de cabeza ante la algarabía de los 70.000 espectadores.

El gol entonó a Juventus, que pasó a dominar en el segundo tiempo. Cuando faltaban tres minutos para el final el centro delantero Sergio Gori anotó el tanto del triunfo con un remate de cabeza.

Los "tifosi" estallaron de entusiasmo y saludaron el gol con petardos. Uno de estos hirió al mediocampista de Juventus Fabio Capello, quien debió ser retirado del campo para atenderlo por quemaduras.

Juventus totaliza ahora 18 puntos en once partidos.

Torino venció por 1-0 a Fiorentina para mantenerse como la mayor amenaza para Juventus en el duelo por el preciado "scudetto", el título de campeón italiano.

El centro delantero Francesco Graziani anotó el tanto de la victoria a los 38 minutos con un disparo desde pocos metros de la valla.

Los marcadores más abultados de la jornada estuvieron a cargo de los equipos milaneses. Internazionale derrotó a Ascoli por 3-0 en el estadio de San Siro y Milán como visitante a Como por 4-1.

Nápoli, Cesena y Bologna comparten el tercer puesto con 14 puntos tras la fecha de hoy, que reanudó el torneo tras un intervalo de una semana por un encuentro amistoso entre Italia y Grecia que se jugó el miércoles en Florencia.

Cesena igualó zon Lazio de Roma 2-2 y Bologna venció a Roma 2-1.

Milán pulverizó al débil semicolista Como con un juego de superior calibre. Esta fue la sucesión de los goles: a los 17 minutos el extremo Luciano Chiarugi tras recibir un medido pase de Gianni Rivera; a los 26 el mediocampista Calloni al rematar un centro de Chiarugi; a los 63 el propio Chiarugi, a los 77 el centro delantero Alberto Bigon y a los 87 el mediocampista Pasquale Jachin descontó para Como.

Internazionale, a expensas de Ascoli, volvió por sus fueros de tiempos mejores. A los tres minutos el líbero Gabriele Orali puso a Inter en ventaja. Aumentó Roberto Boninsegna a los 62 y el joven extremo izquierdo Cesati, habilitado en gran forma por Oriali, rubricó el 3-0 definitivo.

El partido de Roma fue una lucha de poder a poder que mantuvo en vilo a los espectadores.

Ánotó primero Lazio al rematar el hábil puntero Renzo Garlaschelli "de tacón" un pase de Damiani, a los 12 minutos. Dos minutos más tarde empató Cesena con un bonito gol del líbero Sergio Zuccheri.

El árbitro anuló un tanto a Martini de Lazio en el segundo, pero el mediocampista lacial Luciano Cecconi, muy oportunamente, puso en la cabeza del ariete Giorgio Chinaglia un balón que fue el 2-1 para Lazio a los 30. El mediocampista Giorgio Rognoni con un tiro libre a tres metros fuera del área de penal dejó a los 84 en un definitivo 2-2 el resultado de un entretenido y emotivo partido.

Luigi Riva con un tiro bien colocado puso a Cagliari a los 28 minutos en ventaja sobre Verona. A los 30 empató el puntero Emiliano Macchi y a los 62 minutos el ex entrenala interistas Adelio Moro anotó el tanto ganador del cuadro veronés.

Valerio Spadoni, el robusto puntero de Roma, puso en ventaja a los 34 minutos a su equipo pero cuatro minutos después el centrocampista Rosario Ramponti igualó y a los 78 un pase suyo permitió al líbero Franco Cresci anotar el gol de la victoria para Bologna.

Perugia y Sampdoria de Génova, se repartieron los puntos con un empate sin goles que favoreció grandemente a un Sampdoria que esta temporada se muestra en gran forma.

Con su tanto de hoy Savoldi igualó al máximo goleador de Liga Paolino Pulici, de Torino, con ocho. Les siguen con seis Chinaglia y Boninsegna.

Partidos del próximo domingo:

Ascoli-Perugia; Cagliari-Como; Cesena-Fiorentina; Milán-Verona; Nápoli-Bologna; Roma-Juventus; Sampdoria-Inter, y Torino-Lazio.

- REMATA FONTANA.-- Una de las llegadas a fondo que tuvo Fontana en el partido de ayer, rematando con fuerza para que tape el arquero Saavedra. El zaguero Domínguez había quedado fuera de acción.

SU SEGURIDAD...
Y SUS NEUMATICOS SON PRECIOSOS

• MAS PROTECCIO
• MAS AGARRE Y ECONOMIA
• CON CADENAS ANTIDESLIZANTES

ERLAU

• PARA LODO, NIEV PENDIENTES PRONUNCIADAS

HANSA Ltda. La firma boliviana de su confianza con mas de 65 años al servicio del país
DEPTO. TECNICO Tels. 42836 · 55219· 53661
Sucursales: COCHABAMBA · ORURO · POTOSI · SANTA CRUZ · SUCRE · TARIJA · VILLAZON · TUPIZA

CURSOS VESTIBULARES
EN EL INSTITUTO MATEMATICO-INICIO: LUNES 5
PREPARACION PARA INGRESO A LA UNIVERSIDAD
AUTORIZADO POR RESOLUCION MINISTERIAL Nº 389 -PLAZAS LIMITADAS
Informes e inscripciones: Av. Mcal. Santa Cruz 1295 - 2do. piso (esq. Colón) Telf. 63617